

MAGAZINE DE L'AGENCE MAROCAINE DE PRESSE

2023

# LES CAHIERS MAP

DIRECTEUR DE PUBLICATION : FOUAD ARIF

• طنجة تطوان الحسيمة

• الشرق

• الرباط سلا القنيطرة

• الدار البيضاء سطات

• مراكش أسفي

• فاس مكناس

• بني ملال خنيفرة

• درعة تافيلالت

• سوس ماسة

• كلميم واد نون

• العيون الساقية الحمراء

• الداخلة وادي الذهب

ما بين 18 دجنبر 2021 و 04 فبراير 2022

## المشاورات الجهوية لوزارة التضامن والإدماج الاجتماعي والأسرة









صاحب الجلالة الملك محمد السادس حفظه الله



« لقد قطع مسلسل الجهوية المتقدمة أشواطاً هامة، منذ تنصيبنا للجنة الاستشارية للجهوية المتقدمة، التي شكلت خلاصات تقاريرها أسس بناء النموذج المغربي، الذي يركز على المساهمة الفعلية للجهات وللجماعات الترابية في خلق التنمية المندمجة، على أساس الديمقراطية والفعالية والتشاركية.

ثم جاء دستور 2011، كتتويج لمسار من التراكمات السياسية، والإنجازات الاقتصادية والاجتماعية، التي أسست للمجتمع الديمقراطي الحديث، في ظل دولة الحق والقانون. وقد كرس هذا الدستور دور الجماعات الترابية، وعلى رأسها الجهة، في هياكل المؤسسات المنتخبة للدولة، كما أقر بأن التنظيم الترابي للمملكة، تنظيم لا مركزي، يقوم على الجهوية المتقدمة. فضلاً عن دسترة مجموعة من المبادئ الأساسية في التدبير اللامركزي، كما هو متعارف عليه في التجارب الدولية الرائدة في هذا المجال».

مقتطف من رسالة صاحب الجلالة الملك محمد السادس نصره الله  
إلى المشاركين في المناظرة الوطنية الأولى للجهوية المتقدمة بأكادير-  
20 دجنبر 2019

« إن الهدف من كل المشاريع والمبادرات والإصلاحات التي نقوم بها، هو النهوض بالتنمية، وتحقيق العدالة الاجتماعية والمجالية.

ويأتي في مقدمة ذلك، توفير الحماية الاجتماعية لكل المغاربة، التي ستبقى شغلنا الشاغل، حتى نتمكن من تعميمها على جميع الفئات الاجتماعية».

الخطاب السامي الذي وجهه جلالته الملك إلى الأمة بمناسبة الذكرى  
الحادية والعشرين لترسيخ جلالته على العرش- 29 يوليوز 2020

«الحكومة الجديدة مسؤولة على وضع الأولويات والمشاريع، خلال ولايتها، وتعبئة الوسائل الضرورية لتمويلها، في إطار تنزيل هذا النموذج.

وهي مطالبة أيضاً، باستكمال المشاريع الكبرى، التي تم إطلاقها، وفي مقدمتها تعميم الحماية الاجتماعية، التي تحظى برعايتنا».

الخطاب السامي الذي وجهه جلالته الملك إلى أعضاء البرلمان  
بمناسبة افتتاح الدورة الأولى من السنة التشريعية الأولى من الولاية  
الحادية عشرة - 08 أكتوبر 2021



20



12



22



24

## السياق العام والمرتكزات الوطنية للمشاورات

## المحور الأول

# 10

- 12 | السياق العام
- 13 | المرتكزات الوطنية للمشاورات
- 14 | اختصاصات الوزارة والمؤسسات التابعة لها
- 16 | الاختصاصات المشتركة مع الجهة في مجال التنمية الاجتماعية
- 17 | الأوراش الترابية للقرب الاجتماعي
- 18 | ملامح استراتيجية وزارة التضامن والإدماج الاجتماعي والأسرة والمؤسسات التابعة لها
- 19 | «جسر» نحو جيل جديد للخدمات الاجتماعية الدامجة والمبتكرة



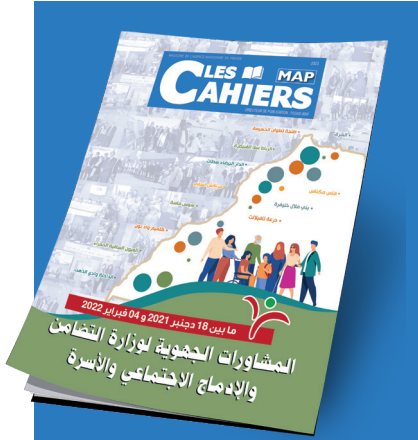

**LES CAHIERS MAP**

- المدير العام، مدير النشر  
**فؤاد عارف**

- مدير الإعلام  
**محمد رضى برايم**

- رئيس التحرير  
**ملاك لمرايط**

- مدير تميم المنتجات  
و الخدمات و التسويق  
**خالد أولهري**

- أنفوغرافيا  
**خديجة سبيح**  
**شعيب بحو**

- طباعة  
**مطابع لوماتان**  
**ج.م.س برينت**

- الرقم الاستدلالي  
2335 - 9706

- الإيداع القانوني  
2013 PE 0041

- ملف الصحافة  
5/013

وكالة المغرب العربي للأنباء  
122، شارع علال بن عبد الله  
ص.ب. 1049 - الرباط 10000  
الهاتف : 27 94 00 (212-537)  
الفاكس : 26 02 16 (212-537)  
الموقع الإلكتروني : www.map.ma



46



44



11



08

## المحطات الجهوية للقاءات التشاورية

## المحور الثاني

# 22

25	المحطة 1 :	جهة الداخلة - واد الذهب
33	المحطة 2 :	جهة العيون - الساقية الحمراء
43	المحطة 3 :	جهة درعة- تافيلالت
51	المحطة 4 :	جهة مراكش- أسفي
59	المحطة 5 :	جهة سوس ماسة
69	المحطة 6 :	جهة الشرق
81	المحطة 7 :	جهة كلميم - واد نون
91	المحطة 8 :	جهة بني ملال- خنيفرة
99	المحطة 9 :	جهة فاس مكناس
107	المحطة 10 :	جهة الدار البيضاء - سطات
115	المحطة 11 :	جهة الرباط-سلا القنيطرة
123	المحطة 12 :	جهة طنجة- تطوان- الحسيمة

## تقديم دفاتر وكالة المغرب العربي للأنباء حول المشاورات الجهوية لوزارة التضامن والإدماج الاجتماعي والأسرة

• إيماننا من وزارة التضامن والإدماج الاجتماعي والأسرة بأهمية البعد الترابي لتحقيق الأهداف المتوخاة من أية استراتيجية قطاعية، وبأن التنمية الشاملة التي تصبو إليها بلادنا، تحت القيادة الرشيدة لصاحب الجلالة الملك محمد السادس، نصره الله وأيده، لن تتأتى إلا بتظافر جهود كل الفاعلين، من حكومة ومؤسسات عمومية وجماعات ترابية ومجتمع مدني وقطاع خاص، حرصنا على جعل المقاربة التشاركية في الفترة 2021 - 2026 نهجا مؤطرا لجميع مراحل إعداد استراتيجية الوزارة والمؤسسات التابعة لها، (التعاون الوطني، وكالة التنمية الاجتماعية والمعهد الوطني للعمل الاجتماعي).

• وقد استحضرننا خلال كافة هذه المراحل، التوجيهات الملكية السامية، حيث ما فتئ جلالته يؤكد على ضرورة النهوض بالتنمية، وتحقيق العدالة الاجتماعية والمجالية، والتركيز على مساهمة الجهات والجماعات الترابية والمجتمع المدني في تحقيق التنمية المستدامة والدامجة، كأساس للديمقراطية التشاركية.

• كما اعتمدنا مضامين النموذج التنموي الجديد ذات الصلة، والتي تؤكد على تعزيز مكانة المجالات الترابية، باعتبارها شريكا للدولة في البناء المشترك للسياسات العمومية، وكذا السعي إلى تنفيذها بنجاح، من خلال إيجاد الحلول المحلية المبتكرة في انسجام مع أهداف التنمية المستدامة.

• ووفق هذه المنطلقات المرجعية الكبرى، وتفعيلا للالتزامات البرنامج الحكومي للفترة 2021 - 2026 الذي جعل من أولى أولوياته تدعيم ركائز الدولة الاجتماعية، من خلال مجموعة من المداخل أهمها: تفعيل الورش الملكي للحماية الاجتماعية، تنفيذ التوجيهات السامية لصاحب الجلالة الملك محمد السادس نصره الله وأيده، وأخذا بعين الاعتبار مخرجات النموذج التنموي حول مغرب دامج ومستدام، ومساهمة في تنزيل أهداف البرنامج الحكومي 2021 - 2026 الهادف إلى تعزيز ركائز الدولة الاجتماعية، نظمت

حرصنا على  
جعل المقاربة  
التشاركية  
نهجا مؤطرا  
لجميع  
مراحل إعداد  
استراتيجية  
الوزارة  
والمؤسسات  
التابعة لها





## كلمة السيدة عواطف حيار

وزيرة التضامن والإدماج الاجتماعي والأسرة

توفير جيل  
جديد من  
المراكز  
والخدمات  
«جسر»  
الذي يعتمد  
على القرب  
والرقمنة  
والالتقائية  
والجودة  
والاستدامة

وزارة التضامن والإدماج الاجتماعي والأسرة إلى جانب شركائها من سلطات ترابية ومنتخبين وفاعلين مدنيين بكل جهات المملكة الاثني عشر، لقاءات تشاورية حول بلورة استراتيجية الوزارة والمؤسسات التابعة لها، عرفت مشاركة متدخلين من مختلف القطاعات، أسهموا في إثراء النقاش وتبادل الأفكار والآراء، وهو ما جعل منها فرصة للتفاعل والإصغاء لانتظارات الفاعلين، للمساهمة في وضع الاستراتيجية الجديدة لوزارة التضامن والإدماج الاجتماعي والأسرة، من خلال تفكير جماعي هادف يتوخى دعم مقومات الدولة الاجتماعية كما أرادها صاحب الجلالة الملك محمد السادس، نصره الله، والمساهمة في بلورة رؤية جديدة لتدخلات القطب الاجتماعي، تقوم على أساس تجديد اجتماعي مبتكر ودامج ومستدام، وتؤسس لهندسة اجتماعية جديدة، تهدف إلى توفير جيل جديد من المراكز والخدمات "جسر"، الذي يعتمد على القرب والرقمنة والالتقائية والجودة والاستدامة، وتوفير حاضنات اجتماعية لإدماج الفئات الهشة وفق مسارات اجتماعية دامجة.

ونحن نقدم هذه الوثيقة المتعلقة بالاجتماعات التي عرفتها جهات المملكة الإثني عشر، بين نهاية شهر دجنبر 2021 وشهر فبراير 2022، نود التنويه والإشادة بالتعاون الكبير والمجهودات القيمة للسيدات والسادة الولاة والعمال ورؤساء الجهات والمجالس الإقليمية والمحلية وممثلي القطاعات الحكومية والمنتخبين ورؤساء الجامعات والمعاهد العلمية والقطاع الخاص وجمعيات المجتمع المدني، وكذا مجهودات كل أطر القطب الاجتماعي، سواء على المستوى المركزي أو الجهوي أو المحلي على تعيبتهم خلال مختلف المحطات التشاورية. كما نتوجه بالشكر والامتنان لكل المشاركين والمشاركين في هذه اللقاءات المذكورة، التي عرفت انخراطا وحضورا مكثفا، سواء بشكل حضوري أو عن طريق التناظر عن بعد، مؤكداين عزمنا على إعطاء دفعة قوية لبناء شراكات فاعلة، تمكن من تعبئة الإمكانيات والموارد والخبرات، وتعزيز التقائية البرامج الاجتماعية على المستوى الترابي، وفق مخططات ترابية تأخذ بعين الاعتبار خصوصيات كل مجال.

عواطف حيار

وزيرة التضامن والإدماج الاجتماعي والأسرة

# المحور الأول



# السياق العام والمرتكزات الوطنية للمشاورات

## السياق العام



وتحديد كل السبل التي تمكننا من معالجة الأوضاع الاجتماعية للأسر في وضعية صعبة والنهوض بأوضاع الطفولة والأشخاص المسنين والأشخاص في وضعية إعاقة وتحقيق المساواة بين الجنسين.

كما تعتبر هذه المشاورات مناسبة لتعميق النقاش وتبادل الآراء مع الفاعلين على المستوى الترابي للمساهمة في بلورة رؤية جديدة لتدخلات القطب الاجتماعي، تقوم على أساس الأسرة كرافعة للتنمية الاجتماعية الدامجة والمستدامة، وتؤسس لهندسة اجتماعية جديدة، وتهدف إلى توفير جيل جديد من الخدمات الملائمة لاحتياجات المواطنين والمواطنات، وذلك في إطار الالتقاء مع السياسات العمومية والبرامج العمومية ومبادرات مختلف الفاعلين على الصعيدين الوطني والجهوي، وكذا اعتماد الرقمنة كأسلوب وكآلية لتحسين الاستهداف وفعالية ونجاعة التدخلات في المجال الاجتماعي.

إلى جانب ذلك، ستتيح هذه المشاورات وضع أرضية مشتركة تحدد مجالات الشراكة، وتعطي دفعة نوعية لتفعيل الاختصاصات المشتركة للجماعات الترابية في مجال التأهيل الاجتماعي والمساعدة الاجتماعية، كما تساهم في تعبئة الموارد والخبرات. ■

أعطت السيدة عواطف حيار، وزيرة التضامن والإدماج الاجتماعي والأسرة بمدينة الداخلة، يوم 18 دجنبر 2021، انطلاقة أولى اللقاءات التشاورية الجهوية حول بلورة استراتيجية 2026-2021 لقطاع التضامن والإدماج الاجتماعي والأسرة والمؤسسات التابعة له.

وتدرج هذه المشاورات في سياق وطني إيجابي، يتماشى مع التوجيهات السامية لصاحب الجلالة الملك محمد السادس نصره الله وأيده، ويتميز بتفعيل مضامين النموذج التنموي الجديد حول مغرب دامج ومستدام، حيث يرتكز في محوره الرابع على تعزيز مكانة المجالات الترابية باعتبارها فاعلا رئيسيا في إعداد السياسات العمومية محليا وإرسائها وإنجازها.

وتأتي هذه المشاورات أيضا تنفيذًا للبرنامج الحكومي الجديد للفترة 2021 - 2026، والذي يعطي الأولوية للعمل، من أجل تدعيم ركائز الدولة الاجتماعية، وذلك بناء على مجموعة من المداخل، أهمها: تعميم الحماية الاجتماعية وتوفير المساعدة الاجتماعية الملائمة للفئات في وضعية هشاشة.

وتشكل هذه المشاورات فرصة للإصغاء لانتظارات الفاعلين ومشاركتهم في إغناء برامج عمل مكونات القطب الاجتماعي في مجالات التضامن والتماسك الاجتماعي والإدماج الاجتماعي،



# المرتكزات الوطنية للمشاورات

أجل تحقيق استهداف أفضل للفئات الاجتماعية من الدعامات وبرامج الحماية الاجتماعية (السجل الاجتماعي الموحد). من جهة أخرى، تركز اللقاءات الجهوية على تنويع عرض الخدمات الاجتماعية وتقريبها من المواطنين والمواطنات، وتنامي دور المجتمع المدني والقطاع الخاص في التنمية، والدور المحوري الذي باتت تضطلع به مؤسسات البحث العلمي والجامعات، وتعزيز الابتكار الاجتماعي والرقمنة لتطوير القدرات وتجويد الخدمات.

وتروم هذه اللقاءات التشاركية تقاسم مجالات تدخل القطب الاجتماعي في تنزيل البرنامج الحكومي، والاطلاع على انتظارات الفاعلين على المستوى الترابي وإسهامهم في إعداد وتنفيذ برنامج عمل القطب الاجتماعي، وكذا تحقيق الالتقائية والانسجام والتكامل بين برنامج عمل القطب الاجتماعي ومخططات التنمية الترابية في المجال الاجتماعي، فضلا عن دراسة سبل تعزيز الشراكات وتعبئة الموارد والخبرات. ■

تأتي هذه اللقاءات التشاركية في سياق وطني ومحلي يستمد مرجعيته من التوجيهات الملكية السامية الداعية إلى نسج علاقات متجددة مع الجماعات الترابية، تقوم على التعاون والحوار، والتشاور والالتقائية والشراكة، ويرتكز على الدستور المغربي لسنة 2011 الذي حدد المبادئ الأساسية المؤطرة للجهوية المتقدمة فيما يخص تنظيمها وتسييرها واختصاصاتها وعلاقتها مع الدولة، وكذا النموذج التنموي الجديد للمملكة المغربية الذي أكد على المكانة المحورية للجهة والبعد الترابي في تحقيق التنمية المستدامة.

كما تتماشى اللقاءات التشاركية مع مقتضيات البرنامج الحكومي 2021 - 2026، الداعي إلى تدعيم ركائز الدولة الاجتماعية، والذي أعطى أهمية بالغة لضرورة تسريع تنزيل البرامج على المستوى المجالي، وتأخذ بعين الاعتبار الدروس المستخلصة من جائحة كوفيد 19 بضرورة العمل الجماعي المشترك وتعزيز الحكامة الجيدة والالتقائية والنجاعة والشفافية، وذلك من



## اختصاصات الوزارة والمؤسسات التابعة لها

### 1. اختصاصات الوزارة

تحسين بيئة وظروف الإدماج الاجتماعي، والسوسيو- مهني للمواطنين في وضعية صعبة لاسيما منهم الأشخاص في وضعية إعاقة والأشخاص المسنين.

ومن بين اختصاصاتها كذلك إعداد وتتبع تنفيذ برامج النهوض بحقوق النساء وحمايتهن، والعمل على تقوية وضعهن القانوني وتعزيز مشاركتهن في التنمية، وذلك بتنسيق مع الجهات المعنية، ومواكبة ومراقبة المراكز الاجتماعية المحدثة في إطار اختصاصات الوزارة، وتقوية وتفعيل روابط التضامن والشراكة والتعاون في مجال اختصاصات الوزارة. ■

تعمل وزارة التضامن والإدماج الاجتماعي والأسرة على تنزيل العديد من الاختصاصات على المستوى الترابي، لعل أهمها وضع وتنفيذ البرامج والتدابير المتعلقة بالإشكالات المرتبطة باختصاصات الوزارة، وإعداد وتطوير وتجويد برامج التنمية الاجتماعية باعتماد الرقمنة وبالارتكاز على منسقيات ومؤسسات التعاون الوطني ووكالة التنمية الاجتماعية وتنسيق مع القطاعات والجهات المعنية.

كما تسهر الوزارة على إعداد وتنفيذ البرامج الرامية لتحقيق المساواة بين الجنسين وتقوية الأسرة والنهوض بأوضاع الطفولة بتنسيق مع القطاعات والجهات المعنية، والإسهام في





## 2. اختصاصات المؤسسات التابعة للوزارة



وتتمحور برامج وكالة التنمية الاجتماعية حول تقليص العجز الاجتماعي، والمساهمة في محاربة الفقر، والتحسين المستدام للظروف المعيشية للسكان في وضعية هشاشة. وبحكم التحديات الجديدة والتزامات البرنامج الحكومي، ستعمل الوزارة على إعادة تموقع دور الوكالة لتصبح أداة أساسية لبلورة استراتيجيات التنمية الاجتماعية المجالية والاعتماد على كفاءات الوكالة لبلورة برامج التأهيل والاندماج الاجتماعي في إطار التقائية مع مهام التعاون الوطني من أجل تشجيع الابداع الاجتماعي والتنزيل الترابي الناجع لبرامج الوزارة و الفاعلين على المستوى الترابي.

### المعهد الوطني للعمل الاجتماعي

بدوره، يشتغل المعهد الوطني للعمل الاجتماعي في مجال التكوين الأساسي والتكوين المستمر، إضافة إلى البحث العلمي وتقديم الخبرة في ميدان العمل الاجتماعي والميادين المرتبطة به، وإعداد ووضع برامج البحث والمساهمة في أعمال علمية على المستوى الجهوي والوطني والدولي، والمتعلقة بالمجال الاجتماعي.

كما يحرص المعهد على تنظيم تداريب وملتقيات وندوات ودورات للتكوين لفائدة العاملين بالقطاعين العام والخاص والمقاولات العمومية وغيرها، وإنجاز دراسات و خبرات لفائدة الغير وإحداث حاضنات للمقاولات، وتطوير تكوينات جديدة تتماشى والرؤية الجديدة للقطب الاجتماعي. ■

### التعاون الوطني

من جهته، يحرص التعاون الوطني على تقديم مختلف أنواع المعونة والإسعاف والمساعدات، والمساهمة في الإنعاش العائلي والاجتماعي، ومراقبة الجمعيات التي تستفيد من إعانته المالية، وجمع الهبات والإعانات وتوزيعها، وتقديم الاستشارة في التدابير العامة والخاصة التي تهم التضامن والتعاون، والمساهمة في إحداث الهيئات والمؤسسات الرامية إلى تيسير العمل والإدماج الاجتماعي، فضلا عن المساهمة في تكوين الأعران العاملين بالمؤسسات التي تخضع لمراقبته. وبحكم التحديات الجديدة و التزامات البرنامج الحكومي وأهمية شبكة وكفاءة مراكز التعاون الوطني، ستعمل الوزارة على تأهيل المراكز المتواجدة في إطار تصور يصبو إلى إحداث جيل جديد من المراكز والخدمات، من أجل مواكبة تكوين وتأهيل الجمعيات وتشجيع الإبداع الاجتماعي والتنزيل الترابي الناجع لبرامج الوزارة والفاعلين على المستوى الترابي.

### وكالة التنمية الاجتماعية

أما وكالة التنمية الاجتماعية، فتعمل على محاربة الفقر والهشاشة عن طريق دعم المبادرات التنموية المحلية وتعزيز قدرات الفاعلين التتمويين، عبر مواكبتهم في قيادة وتدبير المشاريع والبرامج التنموية المنبثقة عن الحاجيات الفعلية لمجالاتهم الترابية.

## الاختصاصات المشتركة مع الجهة في مجال التنمية الاجتماعية



السيدة الوزيرة عواطف حيار، تقوم بزيارة ميدانية لعدد من المشاريع الاجتماعية

تنخرط وزارة التضامن والاندماج الاجتماعي والأسرة، في إعداد وتنفيذ السياسات العمومية الرامية إلى بلوغ تنمية اجتماعية دامجة ومبتكرة، وذلك في إطار الشراكة مع مختلف الفاعلين الترابيين، وفي مقدمتهم الجهة، وذلك من خلال تشجيع التأهيل الاجتماعي والمساعدة الاجتماعية.

### التأهيل الاجتماعي

يحتم مسلسل تنزيل ورش التأهيل الاجتماعي التثاقفية تدخلات مختلف القطاعات المعنية، مما يقتضي وضع تدخلات القطب الاجتماعي والجهة ضمن نظرة شمولية، تتمثل في استراتيجية الوزارة وترجم إلى مخططات عمل منسجمة مع السياسات العمومية التي تستهدف على وجه خاص تطوير الإدماج الاجتماعي وتنمية الأنشطة المدرة للدخل والموفرة للشغل كإجابة للإشكاليات المطروحة.

يقترن هذا الاختصاص بصندوق التأهيل الاجتماعي والذي يهدف إلى سد العجز في مجالات التنمية البشرية والبنيات التحتية الأساسية والتجهيزات لا سيما في المجالات التالية: الماء الصالح للشرب والكهرباء، والسكن غير اللائق، والصحة، والتربية وشبكة الطرق والمواصلات.

ومن جملة اختصاصات هذا المجال، الذي يندرج في إطار اهتمامات المبادرة الوطنية للتنمية البشرية، ويتطلب تدخل جميع القطاعات المعنية، القيام بجرد عام وتقييم الوضعية الحالية لمؤسسات التأهيل الاجتماعي، وإعداد خطة على الصعيد الجهوي لضبط نوعية التدخلات التي توافق السياسة الوطنية في مجال التأهيل الاجتماعي.

إحداث وحدات إسعاف متقلة. وفي إطار إصلاح منظومة مؤسسات الرعاية الاجتماعية: تلتزم القطاعات المعنية بتنمية كفاءات العاملين الاجتماعيين، وتحسين الموارد المالية لمؤسسات الرعاية الاجتماعية للأشخاص في وضعية صعبة، والرفع من جودة خدماتها، مع تأهيل البنيات التحتية لها.

كما تدعم المبادرات في مجال التكفل بالأشخاص في وضعية صعبة، وتخلق برامج جهوية لدعم الفئات الهشة (دعم مباشر أو غير مباشر أو غيرها)، وتقوية قدرات الجهات لتملك الخبرات في ميدان الرعاية الاجتماعية. ■

### يحتم مسلسل تنزيل ورش التأهيل الاجتماعي التثاقفية تدخلات مختلف القطاعات المعنية

ويقدم برامج الأنشطة المدرة للدخل وبرامج الاقتصاد الاجتماعي والتضامني بهدف دمج الفئات الهشة في الدورة الاقتصادية والرفع من مستواها المعيشي.

### المساعدة الاجتماعية

من جهته، يدعم الاختصاص المتصل بالمساعدة الاجتماعية التدخلات الرامية إلى مساعدة الفئات الاجتماعية الهشة، وتأهيل المؤسسات الاجتماعية عبر تحسين بنياتها التحتية وتجهيزاتها، ويسهم في إحداث مراكز جهوية لتكوين المساعدين الاجتماعيين، ويدعم قدرات الجمعيات المهتمة بالمساعدة الاجتماعية، فضلا عن إسهامه في



# الأوراش الترابية للقطب الاجتماعي

خدمات الوساطة الأسرية والتربوية الوالدية والإرشاد الأسري، والنهوض بكفالة ورعاية الأطفال المحرومين من السند الأسري (كفالة)، ودعم مشاريع توفير الخدمات عن بعد في الوسط الأسري، والتوعية والتحسيس للنهوض بالتضامن بين الأجيال وتعزيز مكانة الأشخاص المسنين داخل الأسرة.

## النهوض بحقوق المرأة

أما بشأن النهوض بحقوق المرأة المبنية على النوع وحمايتها وتحقيق المساواة، فيتوفر القطب على ترسانة من البرامج الهامة من قبيل برنامج «مغرب التمكين» الاقتصادي للنساء والفتيات في أفق 2030، الذي يستهدف 800 امرأة حاملة مشروع، إحداث 200 مقولة و250 منصب شغل للنساء، والتنزيل الترابي للسياسة الوطنية لمحاربة العنف ضد النساء والفتيات في أفق 2030، ويشمل الحملة الوطنية التحسيسية لوقف العنف ضد النساء، وبرنامج تعزيز شبكة مراكز إيواء النساء ضحايا العنف. ■

أهم برامج القطب الاجتماعي على مستوى الإدماج والتضامن والتماسك والأسرة وحماية الطفولة

ودعامة للتربية الدامجة، وبرنامج الشراكة مع الجمعيات. كما يتعلق الأمر ببرامج التكوين وتقوية وتعزيز القدرات لفائدة الجمعيات والعاملين الاجتماعيين ومختلف الفاعلين المتدخلين في المجال الاجتماعي، وبرامج وكالة التنمية الاجتماعية الموزعة على (برنامج ارتقاء لتأهيل الجمعيات، برنامج مغرب مبادرات، برنامج «تتمين»، برنامج «التشيط الاجتماعي عن قرب»، البرنامج المندمج للمواكبة والتنمية الاجتماعية لعمليات إعادة إسكان و/ أو إيواء قاطني الأحياء الصفيحية).

## الأسرة وحماية الطفولة

وبخصوص محور الأسرة وحماية الطفولة و الأشخاص المسنين و النهوض بحقوق الأشخاص في وضعية إعاقة، يباشر القطب الاجتماعي التنزيل الترابي للسياسة العمومية المندمجة للأشخاص في وضعية إعاقة، وإحداث الأجهزة الترابية المندمجة لحماية الطفولة، وتوفير

تشرف وزارة التضامن والإدماج الاجتماعي والأسرة والمؤسسات التابعة لها على العديد من البرامج الترابية للقطب الاجتماعي.

## التضامن والتماسك الاجتماعي

ويتمثل أهم هذه البرامج - على صعيد محور التضامن والتماسك الاجتماعي - في برنامج الدعم المباشر للنساء الأرامل في وضعية هشة الحاضنات لأطفالهن اليتامى، وبرنامج دعم الخدمات الموجهة للأشخاص في وضعية إعاقة والولوجيات، و برنامج إصلاح منظومة مؤسسات الرعاية الاجتماعية، وتأهيل وتطوير المؤسسات المستقبلية للأشخاص في وضعية إعاقة، والبرنامج الوطني لتأهيل مؤسسات الرعاية الاجتماعية للأشخاص المسنين «أمان»، والبرنامج الوطني لزراعة القوقعات الإلكترونية لفائدة الأطفال ذوي إعاقة الصمم «نسمع»، بشراكة مع مؤسسة للا أسماء للأطفال الصم، فضلا عن تنزيل القانون رقم 65.15 المتعلق بمؤسسات الرعاية الاجتماعية، وكذا مختلف برامج التعاون الوطني في مجال المساعدة الاجتماعية والرعاية الاجتماعية.

## الإدماج الاجتماعي

وبخصوص محور الإدماج الاجتماعي، يسهر القطب الاجتماعي على تنزيل القانون رقم 45.18 المتعلق بتنظيم مهنة العاملات والعاملين الاجتماعيين، و«مواكبة» الأطفال والشباب المقبلين على مغادرة مؤسسات الرعاية الاجتماعية لما بعد 18 سنة، وحماية الأطفال من الاستغلال في التسول، وإعادة إدماج الأطفال في وضعية الشارع، ضمان حق الأشخاص في وضعية إعاقة في الشغل، والبرنامج الوطني للتأهيل في مجال إعاقة التوحد «رفيق»، والمكتبات الصوتية: مشروع لتيسير الولوج إلى المعرفة



السيدة الوزيرة عواطف حيار، تقوم بزيارة ميدانية لعدد من المشاريع الاجتماعية

© DR

## ملامح استراتيجية وزارة التضامن والإدماج الاجتماعي والأسرة والمؤسسات التابعة لها



السيدة وزيرة عواطف حيار خلال ترؤسها اللقاء التشاوري حول ملامح استراتيجية وزارة التضامن والإدماج الاجتماعي والأسرة

تشكل استراتيجية وزارة التضامن والإدماج الاجتماعي والأسرة والمؤسسات التابعة لها 2021/2026، التي اتخذت كشعار لها « أسرة متماسكة رافعة للتنمية الدامجة والمستدامة»، فرصة بلورة وتدعيم هندسة اجتماعية جديدة لرفع تحديات النموذج التنموي الجديد ومن أجل إرساء أسس الدولة الاجتماعية، تحت القيادة الرشيدة لصاحب الجلالة الملك محمد السادس، نصره الله.

وتبني الاستراتيجية الجديدة للقطاع على مجموعة من المداخل، من أهمها تعميم الحماية الاجتماعية وتوفير المساعدة الاجتماعية الملائمة للفئات في وضعية هشاشة، وتوفير جيل جديد من الخدمات الملائمة لاحتياجات المواطنين والمواطنات.

وتروم هذه الهندسة الاجتماعية الاستثمار في الأسرة للوقاية من ظواهر اجتماعية سلبية، وتسريع مسار التنمية في بلادنا، وخفض كلفة الإدماج سواء على المستوى الاقتصادي، أو الاجتماعي، أو القيمي، أو الإنساني والبيئي، وتحسين ترتيب المغرب حسب المؤشر العالمي للتنمية البشرية.

ومن شأن الرؤية الجديدة أيضا تأهيل ومواكبة وتمكين الأسرة اقتصاديا، وتوفير الحماية للأسر المغربية والنهوض بأوضاعها الاجتماعية، والاقتصادية، والثقافية والبيئية، وتحقيق المساواة بين الجنسين وتقليص الفوارق الاجتماعية والمجالية.

كما تعتمد الاستراتيجية على رقمنة الخدمات والمساطر لتسهيل الولوج إلى المرفق العمومي وابتكار جيل جديد من الخدمات العمومية، وإرساء قواعد الجودة عن طريق الارتقاء بالعمل الاجتماعي، وتطوير جودة الخدمات المقدمة للمستفيدين،

الأسرة كوحدة للاستهداف، وتعزيز المقاربة التشاركية بحكم الأدوار والقوة الاقتراحية لفعاليات المجتمع المدني، وتقوية الشراكة مع الجماعات الترابية ونهج سياسة القرب للتنزيل الترابي للمشاريع والبرامج، وكذا الحرص على الريادة الدولية للمغرب من خلال إشعاع التجربة الاجتماعية المغربية.

جدير بالذكر أنه تم، في هذا الصدد، إطلاق مشاورات جهوية حول الاستراتيجية وتروم إعداد استراتيجية القطب الاجتماعي ومخطط العمل المرتبط بتسيق تام مع مختلف الفاعلين المعنيين (السلطات المحلية، الجماعات الترابية، مصالح الإدارات اللامركزية، المؤسسات العمومية، الجامعات، القطاع الخاص، الإتحاد العام لمقاولات المغرب، المجتمع المدني، الخبراء والمختصون) ودراسة سبل تعزيز الشراكات وتعبئة الموارد والخبرات. ■

**هندسة اجتماعية جديدة لرفع تحديات النموذج الجديد وإرساء أسس الدولة الاجتماعية**

وتكثيف التكوين والتأهيل المهني لتقوية قدرات الرأسمال البشري، وخلق أقطاب خبرة وإنتاج المعرفة لمساعدة متخذي القرار في المجال الاجتماعي.

كما ينبغي التصور الجديد على توفير الإطار المؤسسي والتنظيمي للوزارة للمساهمة الفعالة في إنجاح ورش الحماية الاجتماعية والسجل الاجتماعي الموحد، والتعبئة من أجل تقوية الإطار المؤسسي للقطب الاجتماعي ليتسم باليقظة والتفاعل والاستباقية، فضلا عن توفير العدالة المجالية؛ من حيث توفير الخدمات الاجتماعية بشراكة مع الجهة والمبادرة الوطنية للتنمية البشرية ووكالة الإنعاش والتنمية الاقتصادية والاجتماعية في أقاليم الجنوب وشركاء آخرين.

وترتكز الاستراتيجية كذلك على إدماج مبادئ المساواة بين الجنسين وتكافؤ الفرص في التخطيط والتنفيذ والتقييم، والحرص على الاعتماد على

# «جسر» نحو جيل جديد للخدمات الاجتماعية الدامجة والمبتكرة

تتمحور وظائف المفهوم الجديد للخدمات الاجتماعية الدامجة والمبتكرة «جسر» حول مجموعة من الخدمات المقدمة للفئات المستهدفة عبر الفضاءات المفتوحة المخصصة للاستقبال والتوجيه والخدمة الرقمية والمساعدة والوساطة الاجتماعية والحاضنة الاجتماعية والتكوين وتقوية القدرات.

كما يعمل «جسر» على تسهيل ولوج الأشخاص في وضعية إعاقة إلى فضاءات مخصصة للمساعدة والوساطة الاجتماعية، والتحسيس بأهداف التنمية المستدامة، وتتمين الرأسمال البشري والإدماج الاجتماعي، وإحداث فضاء للاستقبال يعطي الأولوية للمقاربة الخضراء والمستدامة.

## 1. الخدمات الحالية للمراكز الاجتماعية



## 2. جيل جديد من الخدمات الاجتماعية

### المهن الأساسية

التكوين عبر الانترنت  
E Learning



التوجيه نحو المؤسسات المختصة



الاستماع



دعم المقابلة وحاضنة المقابلة



المواكبة الاجتماعية



المنصة الرقمية



### مهن الدعم والمساعدة على اتخاذ القرار

الابتكار الاجتماعي



تجميع المعطيات



البارومتر الاجتماعي «جسر»



أهداف التنمية المستدامة



تحليل المعطيات والدراسات





# المحور الأول: السياق العام والمرتكزات الوطنية للمشاورات

## 3. مراكز العمل الاجتماعي مع تطبيق المفهوم الجديد «جسر»

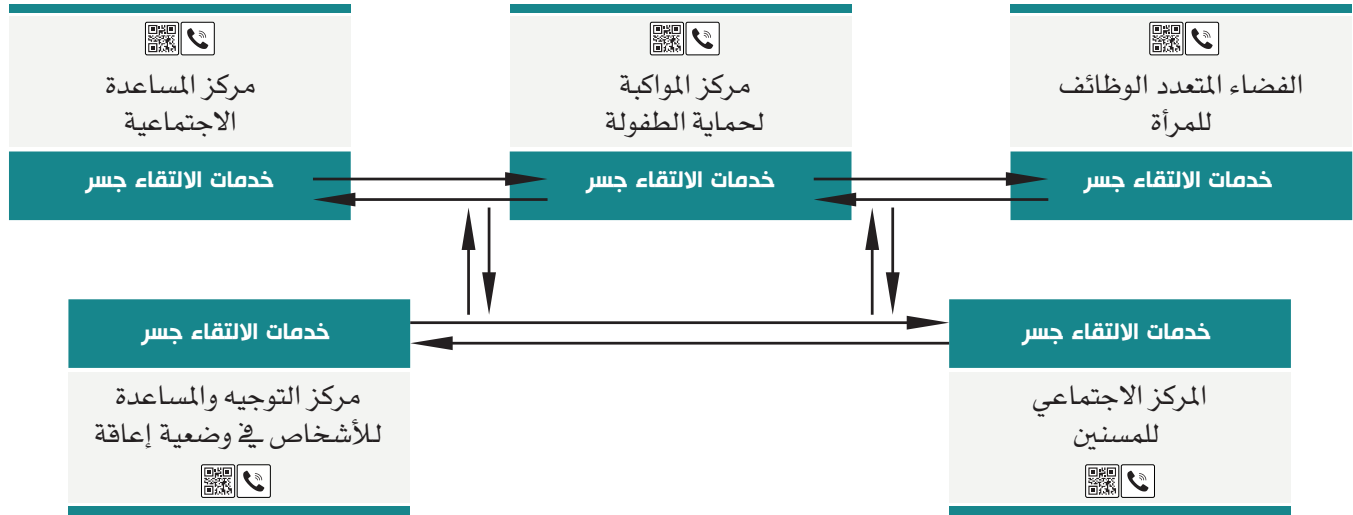

## 4. الجودة في خدمة العمل الاجتماعي

يقوم شبك الخدمات الاجتماعية الدامجة والمستدامة «جسر» على مبدأ التحسين المستمر للجودة، ويتسم بخصائص نوعية أهمها: الخضوع لمعايير الجودة (أطر مرجعية، دقاتر تحملات، معيار ISO، وغيرها)، وتقنين مسار كل خدمة اجتماعية التي يقدمها، والإبداع في آليات الإدماج الاجتماعي: الدعم، المراقبة، الحاضنة، التمكين الاقتصادي.

ويندمج الشبك في محيطه من خلال إشراك الفاعلين والتقائية تدخلاتهم، ويتواصل مع هذا المحيط عن قرب عبر شبك الكتروني، ورمز الاستجابة السريعة QR Code، عارضة رقمية، وغيرها، فيما يستعين بالكبسولات والرسائل في التواصل عن بعد.

فضلا عن ذلك، يساهم «جسر» في بلوغ أهداف التنمية المستدامة (ODD)، ويستعمل منصة مشتركة: تتيح معالجة آنية لبعض الخدمات، ويعتمد الرقمنة، من حيث الاتصال، الولوج، الارتباط بشبكة «جسر»، كما يستفيد من نظام معلوماتي محين وموثوق.



## 5. شبكات الخدمات الاجتماعية الدائمة والمستدامة «جسر»

يلتزم الشبكات الاجتماعية «جسر» باعتماد الجودة في كل وظائفه :

### احتياجات الفئات المستهدفة



تلبية احتياجات  
الفئات المستهدفة

تحقيق أهداف  
الجودة

### جودة التدبير

- تدبير نظام الجودة ولوحة مؤشرات الأداء؛
- اعتماد نظام معلوماتي وإدارة رقمية؛
- رصد تطور حاجيات الفئات المستهدفة ...

### جودة الخدمات

- ضمان فعالية الخدمات الاجتماعية؛
- توفير قيمة مضافة لصالح كل فئة مستفيدة...

### جودة الموارد

- تدريب معتمد؛
- أخصائيين اجتماعيين مؤهلين؛
- فضاءات تستجيب لمعايير الاستقبال والسلامة؛
- منشآت حسب متطلبات التنمية المستدامة...

# المحور الثاني



# المحطات الجهوية للقاءات التشاورية

# المشاورات الجهوية لوزارة التضامن والإدماج الاجتماعي والأسرة

ما بين 18 دجنبر 2021 و 04 فبراير 2022

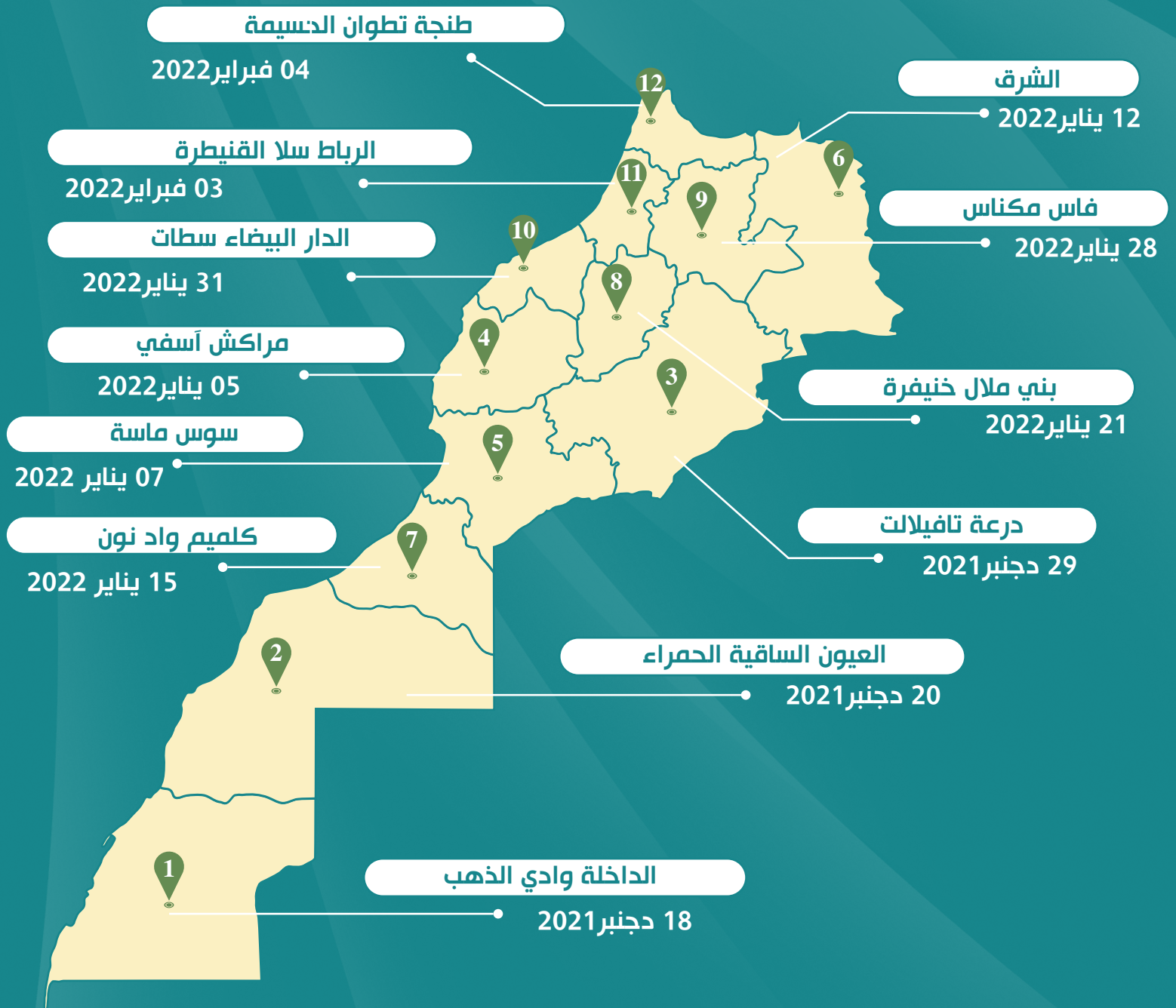

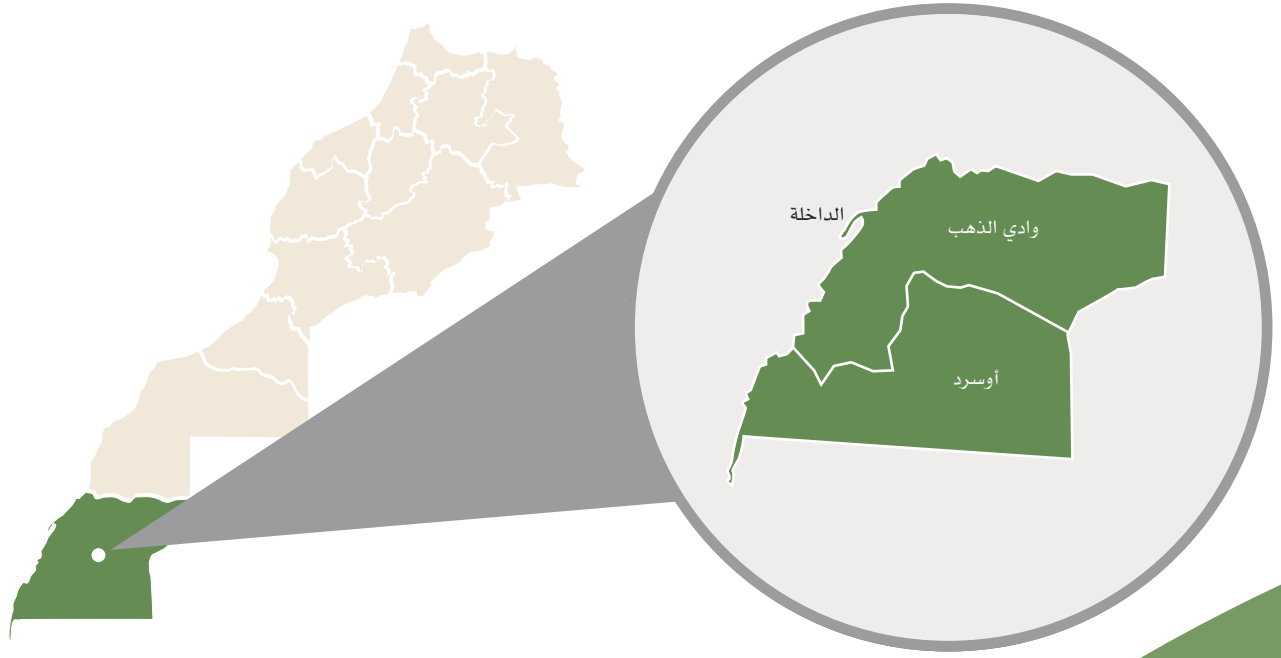

# المحطة 1

جهة الداخلة - واد الذهب



# I- لقاء الداخلة - وادي الذهب: التصور الأولي للإستراتيجية والدينامية الاجتماعية بالجهة



السيدة عواطف حيار ترأس بالداخلة، اللقاء التشاوري الجهوي لجهة الداخلة وادي الذهب

انعقدت يوم السبت 18 دجنبر 2021، أشغال اللقاء التشاوري الجهوي الداخلة وادي الذهب حول استراتيجية وزارة التضامن والإدماج الاجتماعي والأسرة والمؤسسات التابعة لها -2021، الذي يتوخى دعم السياسات العمومية في المجال الاجتماعي.

شكل هذا اللقاء، مناسبة لتوفير بيئة ملائمة لتحفيز وتحرير الطاقات في مجال الابتكار، ووضع أرضية مشتركة لتحديد مجالات الشراكة وإعطاء دفعة نوعية لتفعيل الاختصاصات المشتركة بين الوزارة والجماعات الترابية، في مجال التأهيل الاجتماعي والمساعدة الاجتماعية والمساهمة في تعبئة الموارد والخبرات.

وفي كلمة بالمناسبة قالت السيدة عواطف حيار، وزيرة التضامن والإدماج الاجتماعي والأسرة، أن المفهوم الجديد «جسر GISSR»، كآلية للتجديد الاجتماعي الأخضر والمبتكر، يروم إحداث جيل جديد من الخدمات الاجتماعية لفائدة الأسر والأشخاص في وضعية صعبة بجهة الداخلة- وادي الذهب، مبرزة أنه يشكل تجربة نموذجية تهدف إلى تقريب وتجويد الخدمات المقدمة للمواطنين، من خلال إعادة تأهيل المراكز الاجتماعية على مستوى الجهة.

وأكدت أن كل مستفيد من هذه المراكز سيتم تشخيص وضعيته وإدماجه في مسار للتكوين عبر وحدات إرشادية وورشات لتحديد مشروعه المهني وإمكانية ادماجه في المجتمع، وذلك في إطار التقائية بين جميع الفاعلين، ومن بينهم الجهة، باعتبارها شريكا مهما وأساسيا، بالإضافة إلى قطاعات السياحة والشباب والتربية والصحة. وأكدت السيدة عواطف حيار أن

تحمله كلمة الأسرة من معنى ومهام وانتظارات.

كما تركز هذه الرؤية، حسب السيدة عواطف حيار، على اعتماد الرقمنة أسلوبا وآلية لتحسين الاستهداف ونجاعة التدخلات في المجال الاجتماعي على جميع المستويات، بما في ذلك التكوين وتسهيل الولوج للمعلومة والحكامة الجيدة.

يذكر أن الإشراف على إعادة تهيئة المراكز الاجتماعية الحالية نحو المفهوم الجديد «جسر GISSR» يتم من طرف وزارة التضامن والإدماج الاجتماعي والأسرة، بشراكة مع التعاون الوطني ووكالة التنمية الاجتماعية والمعهد الوطني للعمل الاجتماعي.

وتوفر هذه التجربة النموذجية مجموعة من الخدمات للفئة المستهدفة، مثل الخدمة الرقمية والابتكار الاجتماعي والحاضنة الاجتماعية والتكوين الموجه وتعزيز المهارات.

**توفر هذه التجربة النموذجية مجموعة من الخدمات للفئة المستهدفة، مثل الخدمة الرقمية والابتكار الاجتماعي**

هذه المقاربة الجديدة تعطي الأولوية للفاعلين المحليين، معتبرة أن كسب رهان التنمية المستدامة يظل رهينا بتشجيع الفاعلين المحليين وتثمين وتكوين العنصر البشري باعتباره رافعة أساسية للتنمية الاجتماعية، مشيرة إلى أن الأمر يتعلق برؤية ومقاربة جديدة تركز على التقائية بين جميع الفاعلين، كما تعتمد آليات جديدة كالرقمنة وتعميم التكوين والإدماج الاجتماعي والاقتصادي، لافتة إلى أنه ستكون هناك مسارات في مراكز التعاون الوطني، والتقائية بين التعاون الوطني ووكالة التنمية الاجتماعية مع المتدخلين الآخرين.

وأوضحت أن الهدف المتوخى يتمثل في استحضار الطابع المحلي والبعد الجهوي ضمن تصور الوزارة واستراتيجيتها بخصوص التضامن والتنمية الاجتماعية والإدماج الاجتماعي وتكريس مبدأ المساواة بين الجنسين وحماية الأسرة بكل ما

## II- مؤشرات الدينامية الاجتماعية بجهة الداخلة - وادي الذهب

المغربية أثمرت عن فتح تمثيلات أجنبية بالداخلة مما جعلها ملتقى قاريا حقيقيا، وذلك وفقا لتوجيهات صاحب الجلالة الملك محمد السادس، نصره الله.

كما أن تنزيل النموذج التنموي الجديد على صعيد الجهة سيؤدي حتما إلى الاستثمار الأمثل لمقدراتها ومؤهلاتها المادية واللامادية وإمكانياتها الاقتصادية والاجتماعية، وتعزيز مكانة الجهة والرفع من جاذبيتها وتنافسيتها، وتحسين موقعها كقطب تنموي رائد في محيطها، وتكريسها كبوابة استراتيجية للمملكة على عمقها الإفريقي، حيث تتجه الجهة اليوم لأن تصبح مركزا إقليميا وعالميا في خدمة التنمية المشتركة في مختلف المجالات. ■

**تسطير  
خطة عمل  
على مدى  
5 سنوات  
لتحسين  
ظروف عيش  
السكان  
ووضع آليات  
وخلية للتببع**

الاجتماعية لكافة العاملين بالمؤسسات، وخلق مشاريع مدرة للدخل للرفع من مداخيل هذه المؤسسات.

من جهة أخرى، فيما يخص الأسرة وحماية الطفولة والأشخاص المسنين والأشخاص في وضعية إعاقة، رحب المتدخلون بتوجه الوزارة نحو بلورة سياسة عمومية جديدة في مجال الأسرة، وأوصوا بإحداث مراكز متخصصة في الإرشاد الأسري لفائدة الشباب المقبلين على الزواج أو حديثي الزواج للحد من الظواهر الاجتماعية المتمثلة في التفكك الأسري والطلاق، ودعم مراكز الوساطة الأسرية والاعتراف بمهنة العامل الاجتماعي بهذه المراكز.

وفي هذا السياق تجدر الإشارة أن الدينامية الدبلوماسية للمملكة

أشاد المشاركون في اللقاء التشاوري بالعرض القيم والشامل الذي قدمته السيدة عواطف حيار، وزيرة التضامن والإدماج الاجتماعي والأسرة، وتطرق للمؤشرات التنموية لجهة الداخلة - وادي الذهب، معبرين من خلال تدخلاتهم على مجموعة من القضايا والمواضيع المتعلقة بتنمية الجهة في علاقتها باختصاصات الوزارة.

وأكد المشاركون خلال هذا اللقاء على تعزيز إلتقائية برامج الوزارة ومخططات التنمية بالجهة، وإرساء أسس الحكامة بين مكونات القطب الاجتماعي.

وهكذا، همت المداخلات المتصلة بالتقائية ببرامج الوزارة وضع برنامج اجتماعي جهوي خاص بجهة الداخلة - وادي الذهب، مع تسطير خطة عمل على مدى 5 سنوات لتحسين ظروف عيش الساكنة ووضع آليات وخلية للتببع، وذلك بمشاركة جميع الفاعلين بما في ذلك الوزارة والمجالس المنتخبة.

وعلاوة بالنقطة ذاتها، تمت الدعوة إلى تفعيل الإلتقائية بين برامج الوزارة وبرنامجين للمجلس الإقليمي، والمتمثلان في برنامج التشغيل الاجتماعي والبيئي والثقافي والرياضي للجمعيات المهنية بالأحياء، وإنعاش برامج الاقتصاد التضامني والتعاوني من أجل إحداث مشاريع مدرة للدخل والمقاولة الذاتية

أما على مستوى محور الرعاية الاجتماعية، سلط المشاركون الضوء على تأهيل مؤسسات الرعاية الاجتماعية، والارتقاء بالخدمات المقدمة بها، وتقوية قدرات العاملين بهذه المؤسسات، وتعميم الحماية



■ السيدة الوزيرة عواطف حيار، تقوم بزيارة ميدانية لعدد من المشاريع الاجتماعية

## III- وضعية القطب الاجتماعي

تواصل جهة الداخلة - وادي الذهب مسارها المتميز في أفق التحول إلى قطب اقتصادي حقيقي نحو إفريقيا، من خلال تنزيل مشاريع وأوراش هيكلية كبرى في إطار النموذج التنموي الجديد للأقاليم الجنوبية، مما يجعل من الجهة جسرا مهما للعلاقات الاقتصادية والتجارية بين المغرب وعمقه الإفريقي.

وتتوخى هذه الجهة، التي تضم إقليمي وادي الذهب وأوسرد، جذب المستثمرين ورؤوس الأموال واكتساب زخم اقتصادي على نحو متزايد، بالنظر إلى المؤهلات ومناخ الأعمال الذي يمتاز به، والذي يساهم في تحفيز الاستثمارات ومختلف الفرص الاقتصادية.

### • مؤسسات الرعاية الاجتماعية

3 مؤسسات

### • برنامج الدعم المباشر للأرامل في وضعية هشّة الحاضنات لأطفالهن اليتامى

223 طلب مقبول

### • برامج التعاون الوطني

المساعدة الاجتماعية

المساعدة على الاندماج والإدماج الاجتماعي

28 مركز

5 مراكز

### • برامج وكالة التنمية الاجتماعية



مشروع خاص  
بالأسماك

••••



برنامج الداخلة مبادرة

••••

## IV- آفاق التعاون

### 1. تمهيد

تتميز جهة الداخلة واد الذهب بتنوعها الطبيعي وموقعها الجغرافي الاستراتيجي كما تعرف اقلعا اقتصاديا مهما في مجالات الفلاحة والصيد البحري والصناعة والسياحة، بالإضافة إلى الانفتاح الديبلوماسي التي تشهده الجهة من خلال فتح العديد من التمثيليات الأجنبية بها.

ويبلغ عدد سكان الجهة 142.955 نسمة، يركز غالبيتهم في المجال الحضري بنسبة 74%، كما تشكل نسبة السكان الأقل من 60 سنة 97%، وتبلغ نسبة البطالة بالجهة 7.4% وترتفع بالنسبة للنساء لتشكّل 38.2%، هذه المعطيات تستدعي مواكبة العنصر البشري وتأهيله، خصوصا الفئات في وضعية صعبة منهم النساء، من أجل إدماجهم في الدينامية الاقتصادية التي تعرفها المنطقة.

وعلى هذا الأساس، شكل هذا اللقاء فرصة لتبادل الآراء حول آفاق التعاون الممكنة بين الوزارة والفاعلين الترابين، كما تم تقديم اقتراحات تخص



الاستراتيجية الجديدة للقطب الاجتماعي، والتي تمحورت في النقاط التالية:

- إحداث مراكز تخصص الإرشاد الاسري؛
- تأهيل المراكز الاجتماعية بالجهة؛
- خلق مسارات للتكوين عبر وحدات إسهادية لفائدة المستفيدين من خدمات المراكز الاجتماعية؛
- تكريس مبدأ المساواة بين الجنسين وتمكين المرأة وحماية الاسرة؛
- اعتماد الرقمنة كألية لتحسين الاستهداف؛
- تقوية قدرات العاملين بمؤسسات الرعاية الاجتماعية؛
- تنزيل مخطط جهوي مندمج في المجال الاجتماعي؛
- تحقيق الالتقائية بين برامج الوزارة والمجالس المنتخبة.

## 2. مجال الرعاية الاجتماعية

- تأهيل المراكز الاجتماعية (تأهيل وملائمة البنيات، التجهيزات، اعتماد النجاعة الطاقية واحترام البيئة، الربط بشبكة الهاتف والأنترنيت، توفير موارد بشرية مؤهلة، تقريب الخدمات من المواطنين تبسيط المساطر وتطوير اليات العمل... )؛
- رقمنة البرامج والخدمات (مكتب الضبط ، شواهد الإعاقة، «مقترح بوابة الكترونية للولوج للخدمات والبرامج الاجتماعية...»)؛
- التنزيل الميداني لبرامج السياسات العمومية المندمجة في المجال الاجتماعي، المرأة، مجال الطفولة، الأشخاص المسنين والأشخاص في وضعية إعاقة...؛
- برنامج التمكين الاقتصادي والاجتماعي للفائدة النساء: التكوين التأهيلي، مواكبة الخريجات لإحداث تعاونيات أو مقاولات صغرى؛
- تأهيل وتكوين ومواكبة الأشخاص في وضعية صعبة؛
- تطوير مسارات إدماج مبدعة وخلق حاضنات لمواكبة واستدامة الإدماج؛
- تنظيم معارض للاقتصاد الاجتماعي والتضامني...؛
- مشروع إحداث مركز الإسعاف الاجتماعي المتنقل للأشخاص في وضعية صعبة (وحدة متنقلة، مركز الإيواء الاستعجالي والمؤقت) بالداخلة؛
- إحداث مركز المواكبة لحماية الطفولة بأوسرد؛
- إحداث مركز متعدد الخدمات لفائدة الأشخاص في وضعية إعاقة بالداخلة؛
- إحداث مركز للتدرج المهني (لاستهداف الشباب والأطفال في وضعية صعبة) بالداخلة؛
- إدراج شعب التكوين المتعلقة بالمجال الاجتماعي؛
- التكوين المستمر وتقوية قدرات العاملين بمؤسسات الرعاية الاجتماعية والجمعيات العاملة في مجال الإعاقة ومواكبة الأسر المحتضنة للأطفال في وضعية الإعاقة؛
- تأهيل وتكوين الجمعيات في مجال الهجرة وتعزيز برامج المساعدة والتكوين والإدماج لفائدة المهاجرين؛
- مشاريع بشراكة مع مجلس الجهة و التعاون الوطني.

# المحور الثاني: المحطات الجهوية للقاءات التشاورية

## 3. مجال المرأة

### التمكين الاقتصادي للنساء والفتيات



- عقد وتوسيع اتفاقيات شراكة مع الجماعات الترابية وفق منظور البرنامج الحكومي ورؤية النموذج التنموي الجديد لتقوية فرص عمل النساء وتمكينهن اقتصاديا، عبر برامج ترابية؛
- مواكبة جهة الداخلة وادي الذهب من أجل إدماج النوع الاجتماعي في برنامج التنمية الجهوية في إطار برنامج الدعم التقني للاتحاد الأوروبي؛
- تنفيذ برنامج التمكين الاقتصادي للنساء ورفع عدد المستفيدات من 800 امرأة إلى 3000 امرأة، مع وضع مخطط عمل تنفيذي وإرساء آليات حكاما لتتبع وتقييم هذه البرامج؛
- إطلاق برنامج لتقوية القدرات القيادية لنساء الجهة ( في مجالات المشاركة السياسية، المقاومة النسائية)؛
- وضع برنامج لتقوية قدرات الفاعلين المعنيين.

### مناهضة العنف ضد النساء



- إدماج مناهضة العنف ضد النساء في مخططات التنمية الاقتصادية والاجتماعية الجهوية والمحلية؛
- تنزيل استراتيجية الوزارة في مجال العنف ضد النساء بالجهة بشراكة مع الفاعلين المحليين؛
- إحداث الخلية اللامركزية التابعة للقطاع بالجهة؛
- إحداث منظومة معلوماتية خاصة بمراكز الاستماع الشريكة بما فيها المراكز المتواجدة على مستوى الجهة؛
- مواصلة توسيع شبكة المؤسسات المتعددة الوظائف للنساء؛
- إحداث وتطوير نظام معلوماتي خاص بالمؤسسات المتعددة الوظائف بما فيها المؤسسات المتواجدة على مستوى الجهة؛
- مواصلة دعم مراكز الاستماع بالجهة ومواكبتها لاعتماد رقمنة الخدمات مع تشجيعها على العمل في إطار شبكات؛
- وضع رهن إشارة العاملين في المؤسسات متعددة الوظائف للنساء ومراكز الاستماع؛
- تنظيم حملات تحسيسية وتوعوية لمناهضة العنف ضد النساء؛
- تقوية قدرات العاملين في سلسلة التكفل بالنساء ضحايا العنف واعتماد الرقمنة في التكوين.

## 4. مجال الطفولة



إطلاق خطة عمل حماية الأطفال من الاستغلال في التسول

إسعاف اجتماعي متنقل للأطفال ملائم لحجم احتياجات المجال الترابي

إطلاق برنامج جديد للإدماج الاجتماعي للأطفال والشباب في وضعية صعبة

إحداث جهاز ترابي مندمج لحماية الطفولة يوفر منظومة للحماية متكاملة وم إحداث جهاز ترابي مندمج لحماية الطفولة يوفر منظومة للحماية متكاملة ومنسجمة تشمل الرصد والتبليغ وتقييم وضعية الخطر، والتوجيه نحو خدمات التكفل الطبي والنفسي، الرعاية الاجتماعية، الإدماج الاجتماعي، والحماية القضائية، والمواكبة والتتبع والتقييم وإعداد التقارير

## 5. مجال الأشخاص المسنين



دعم تجهيز جناح للأشخاص المسنين بدون عائل بالمركب الاجتماعي

تقوية قدرات الموارد البشرية العاملة مع الأشخاص المسنين بالمركب الاجتماعي

دعم الجمعيات في مجال تقديم خدمات عن بعد بالوسط الأسري لفائدة الأشخاص المسنين

## 6. مجال الأسرة

- العمل على بلورة سياسة مندمجة للأسرة تتضمن محاور كل مكونات الأسرة وبتنسيق مع الفاعلين على مستوى الجهة؛
- دعم مشاريع الجمعيات لتوفير التكوين والمواكبة وتطوير وتجويد خدمات القرب للأسر، لا سيما في مجال التربية الوالدية والوساطة الأسرية.



## 7. مجال الإدماج الاجتماعي



برنامج التشييط الاجتماعي عن قرب لفائدة الأطفال والشباب بشراكة مع المجلس البلدي للداخلة بميزانية تناهز مليوني درهمًا مناصفة بين وكالة التنمية الاجتماعية والمجلس البلدي.





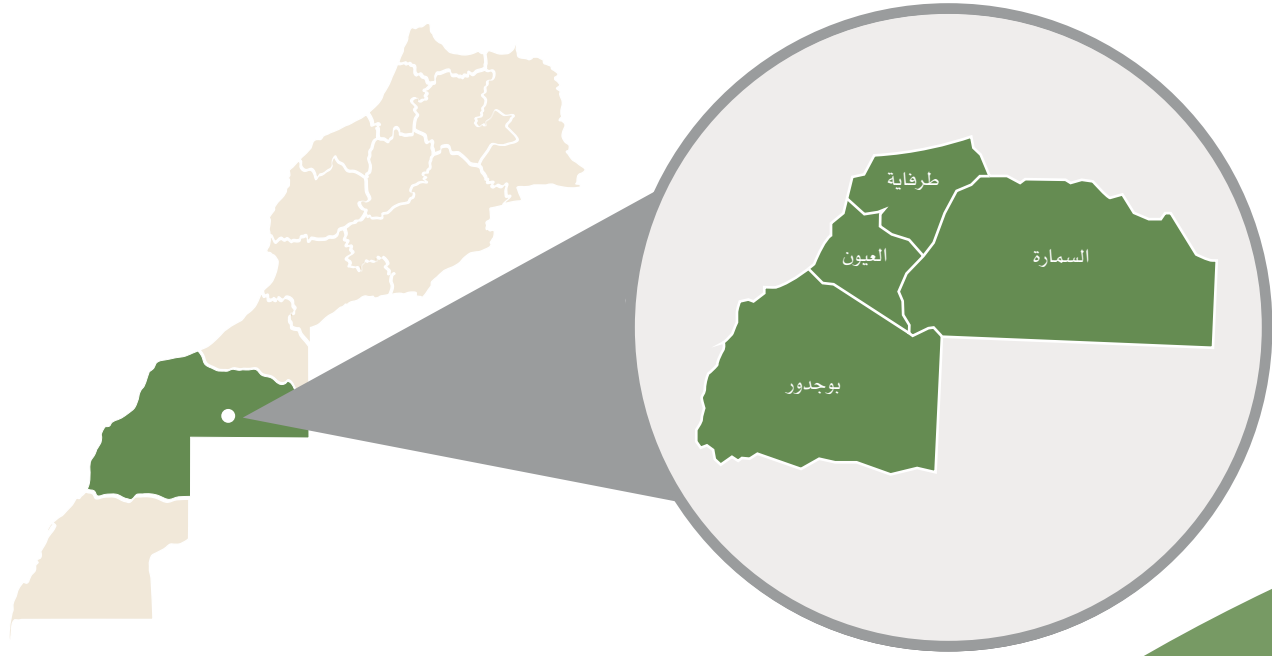

# المحطة 2

جهة العيون - الساقية الحمراء

# I- لقاء العيون - الساقية الحمراء: التصور الأولي للإستراتيجية والدينامية الاجتماعية بالجهة

انعقدت يوم السبت 20 دجنبر 2021، أشغال اللقاء التشاوري الجهوي لجهة العيون الساقية الحمراء حول ملامح استراتيجية وزارة التضامن والإدماج الاجتماعي والأسرة والمؤسسات التابعة لها 2021-2026، الذي يتوخى دعم السياسات العمومية في المجال الاجتماعي.

وشكل هذا اللقاء، الذي حضره والي جهة العيون - الساقية الحمراء عامل إقليم العيون السيد عبد السلام بكرات، وعدد من المنتخبين ورؤساء المصالح الخارجية المعنيين بالقطب الاجتماعي والتضامني وممثلي المجتمع المدني، مناسبة للإصغاء لانتظارات الفاعلين ومشاركتهم في إغناء برامج عمل مكونات القطب الاجتماعي في مجالات التضامن والتماسك والإدماج الاجتماعي.

وفي كلمة بالمناسبة، قالت وزيرة التضامن والإدماج الاجتماعي والأسرة، السيدة عواطف حيار، أن اللقاءات التشاورية الجهوية حول استراتيجية الوزارة، تشكل فرصة لتحديد كل السبل التي تمكن من معالجة الأوضاع الاجتماعية للأسر في وضعية صعبة، والنهوض بأوضاع الطفولة والأشخاص المسنين والأشخاص في وضعية إعاقة، وتحقيق المساواة بين الجنسين.

وأشارت السيدة الوزيرة أن هذه المشاورات، التي تم إطلاقها في سياق وطني، يتميز بانخراط جميع الفاعلين في تنزيل مضامين النموذج التنموي الجديد للمملكة، الذي يركز في محوره الرابع على تعزيز مكانة المجالات الترابية باعتبارها فاعلا رئيسيا في إعداد وإنجاز السياسات العمومية محليا، وتندرج هذه المشاورات في إطار تنفيذ البرنامج الحكومي الجديد للفترة 2021-2026، الذي



السيدة عواطف حيار ترأس بالعيون، اللقاء التشاوري الجهوي لجهة العيون-الساقية الحمراء

الاستهداف وفعالية ونجاعة التدخلات في المجال الاجتماعي على جميع المستويات، بما في ذلك التكوين وتسهيل الولوج للمعلومة والحكامة الجيدة. وأضافت السيدة عواطف حيار أن كل مستفيد من هذه المراكز سيتم تشخيص وضعيته وإدماجه في مسار للتكوين عبر وحدات إرشادية وورشات لتحديد مشروعه المهني وإمكانية إدماجه في المجتمع، وذلك في إطار التقائية بين جميع الفاعلين، ومن ضمنهم الجهة، باعتبارها شريكا مهما وأساسيا، بالإضافة إلى قطاعات السياحة والشباب والتربية والصحة. وأوضحت أن هذه المقاربة الجديدة تركز الالتقائية بين جميع الفاعلين، من بينهم التعاون الوطني ووكالة التنمية الاجتماعية. وأضافت السيدة عواطف حيار أن

يعطي الأولوية للعمل، تحت القيادة الرشيدة لصاحب الجلالة الملك محمد السادس، من أجل تدعيم ركائز الدولة الاجتماعية وتثمين الرأسمال البشري والإدماج الاجتماعي. وأكدت السيدة الوزيرة أن إحداث جيل جديد من الخدمات الاجتماعية «جسر» GISSR (تجديد اجتماعي مبدع وأخضر)، لا يقتصر فقط على الإدماج الاجتماعي، بل يستجيب لأهداف التنمية المستدامة، مبرزة أنه لكي تكون الاستفادة على أوسع نطاق، فقد تم الاعتماد على الرقمنة في تجسيد المقاربة الجديدة لجيل المراكز الجديدة التي توفر خدمات المستقبل، والاستماع، والتوجيه، وكذا الإدماج في عدة مسارات. كما تركز هذه الرؤية على اعتماد الرقمنة أسلوبا وآلية لتحسين

**تكريس  
مبدأ المساواة  
بين الجنسين  
وحماية  
الأسرة**





■ السيدة الوزيرة عواطف حيار، تقوم بزيارة ميدانية لعدد من المشاريع الاجتماعية

## II- مؤشرات الدينامية الاجتماعية بجهة العيون - الساقية الحمراء

توقفت السيدة عواطف حيار، وزيرة التضامن والإدماج الاجتماعي والأسرة، عقب إقائها لعرض شامل تضمن المؤشرات التنموية لجهة العيون - الساقية الحمراء، عند مجموعة من القضايا والمواضيع ذات الصلة، لعل أهمها تعزيز الإتقائية بين برامج الوزارة ومخططات التنمية بالجهة، وكذا إرساء أسس الحكامة والإتقائية فيما بين مكونات القطب الاجتماعي.

الجهود لتجويد الخدمات المقدمة، من خلال تأهيل ومواكبة الجمعيات المسيرة للمؤسسات والمراكز الإجتماعية بالجهة، وتوفير الموارد البشرية المؤهلة لذلك.

وتسعى جهة العيون - الساقية الحمراء، بفضل النموذج التنموي للأقاليم الجنوبية الذي تم إطلاقه في سنة 2015، إلى أن تصبح قطبا اقتصاديا رائدا على المستويين الإقليمي والوطني، ومركزا محوريا للتجارة بين دول إفريقيا جنوب الصحراء وأوروبا.

وتواصل هذه الجهة ريادتها كإحدى قاطرات الاقتصاد الوطني بفضل المشاريع التنموية الطموحة التي يتم إنجازها، والمؤهلات الواعدة التي مكنتها من تحقيق نمو ملحوظ في مختلف المجالات. ■

وأكد المتدخلون، خلال تفاعلهم مع عرض السيدة الوزيرة أن تنزيل المقاربة الجديدة يتطلب انخراط جميع الفاعلين، والتركيز على تجويد الخدمات، وتحقيق الالتقائية بين البرامج، مع إلزامية العمل على مراجعة المؤشرات الخاصة بالإعاقاة بالجهة وتدقيقها، واستثمار الرقمنة والمعطيات التي سيوفرها السجل الاجتماعي الموحد.

**يتطلب  
تنزيل  
المقاربة  
الجديدة  
انخراط جميع  
الفاعلين،  
والتركيز  
على تجويد  
الخدمات**

وتعرض كذلك المتدخلون لمحور تعزيز إمكانات الجماعات الترابية داخل الجهة والأخذ بعين الاعتبار خصوصية كل جهة وكل إقليم وجماعة.

وبخصوص ملف الرعاية الاجتماعية، فقد أفضى النقاش إلى توصيات تخص تعميم الخدمات الجديدة المقترحة من طرف الوزارة على جميع أقاليم الجهة، مما يتطلب تكاثف

هذه المقاربة تعطي الأولوية للفاعلين المحليين، معتبرة أن كسب رهان التنمية المستدامة يظل رهينا بتشجيع الفاعلين المحليين وتثمين وتكوين العنصر البشري باعتباره رافعة أساسية للتنمية الاجتماعية.

وأبرزت أن الهدف المتوخى يتمثل في استحضار الطابع المحلي والبعد الجهوي ضمن تصور الوزارة واستراتيجيتها بخصوص التضامن والتنمية الاجتماعية والإدماج الاجتماعي وتكريس مبدأ المساواة بين الجنسين وحماية الأسرة بكل ما تحمله كلمة الأسرة من معنى ومهام وانتظارات.

وتمنح هذه التجربة النموذجية مجموعة من الخدمات للفئة المستهدفة، مثل الخدمة الرقمية والابتكار الاجتماعي والحاضنة الاجتماعية والتكوين الموجه وتعزيز المهارات.

وتتوفر هذه المراكز أيضا على مسارات تسهل الولوج للأشخاص في وضعية إعاقة، من خلال اقتراح فضاءات مخصصة للمساعدة والوساطة الاجتماعية.

وتتميز هذا اللقاء، بنقاش مفتوح تم خلاله استعراض عدد من الرهانات التي يعرفها هذا المجال، داعين إلى تأهيل أطر قادرة على تأطير وتكوين المستفيدين من هذه المراكز، ومواكبة الجمعيات المستفيدة وفق مقاربة تشاركية من أجل تجويد الخدمات الاجتماعية المقدمة للمواطنين.

وتجدر الإشارة إلى أن التنزيل السليم للنموذج التنموي الجديد على صعيد الجهة سيؤدي حتما إلى الاستثمار الأمثل لقدراتها ومؤهلاتها المادية واللامادية وإمكانياتها الاقتصادية والاجتماعية وتعزيز مكانة الجهة والرفع من جاذبيتها وتنافسيتها، وتحسين تموقعها كقطب تنموي رائد في محيطها، وتكريسها كبوابة استراتيجية للمملكة على عمقها الإفريقي.

وبهذه المناسبة، قامت السيدة الوزيرة بمعية السيد والي الجهة والوفد المرافق لهما بزيارة لعدد من المراكز الاجتماعية بالعيون. ■

## III- وضعية القطب الاجتماعي

• مؤسسات الرعاية الاجتماعية :

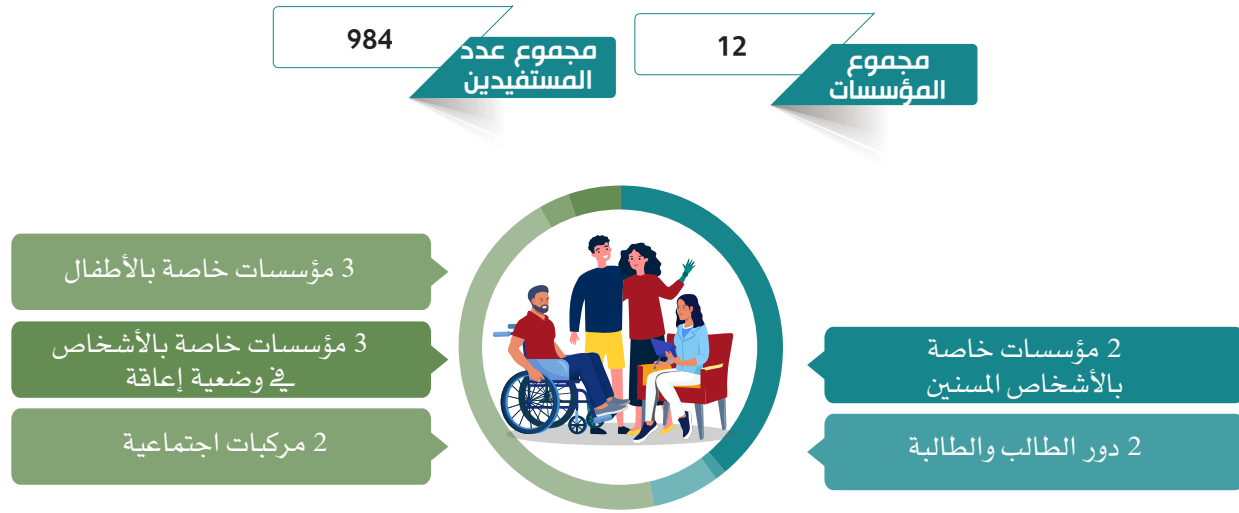

• برامج التعاون الوطني

• الخدمات الاجتماعية للتكفل بالأشخاص في وضعية صعبة

• المساعدة الاجتماعية

04 مراكز

19 مركز

• المساعدة على الاندماج والإدماج الاجتماعي

58 مركز

• برامج وكالة التنمية الاجتماعية

• الإدماج الاجتماعي عبر النشاط الاقتصادي





### • الحملة الوطنية التحسيسية الـ 19 لوقف العنف ضد النساء

تم تنظيم لقاءين توعويين بمؤسستين تعليميتين بمدينة العيون من تأطير طلبة الجامعات، في إطار فعاليات الحملة الوطنية التحسيسية التاسعة عشر لوقف العنف ضد النساء والفتيات، المنظمة في الفترة الممتدة من 25 نونبر إلى غاية 23 دجنبر 2021، حول موضوع «التحسيس في الوسط المدرسي حول مناهضة العنف ضد النساء والفتيات» وتحت شعار «أنخرط» «je m'engage».

### • برنامج تعزيز شبكة مراكز إيواء النساء ضحايا العنف

في إطار تنفيذ التزامات الوزارة الواردة في إعلان مراكش، خاصة الالتزام المتعلق بإحداث وتفعيل 65 مركزا للاستقبال وإيواء النساء ضحايا العنف، عملت الوزارة بشراكة مع التعاون الوطني على إحداث 5 مؤسسات متعددة الوظائف للنساء على مستوى جهة العيون الساقية الحمراء (مركز واحد بكل من إقليم السمارة وإقليم طرفاية وإقليم بوجدور، ومركزين (2) على مستوى مدينة العيون).

### • برنامج التكوين الخاص بالعاملين في مسار التكفل بالنساء ضحايا العنف

تنظيم الدورة التكوينية الخاصة بالعاملين في مسار التكفل بالنساء ضحايا العنف من 8 إلى 22 دجنبر 2021 وتتضمن وحدات التكوين التالية:





## IV- آفاق التعاون

### 1. تمهيد

تشهد جهة العيون الساقية الحمراء تطوراً تنموياً على المستوى السوسيو-اقتصادي، وذلك يعود بالأساس، لإطلاق العديد من المشاريع التي همت تطوير البنية التحتية كالطرق والموانئ والفضاءات الرياضية والثقافية، و أيضاً للتطور الحاصل في مجالات الصيد البحري والصناعة و المعادن والطاقات المتجددة والنظيفة.

ويبلغ عدد سكان الجهة حوالي 367.758 يرتكز معظمهم في المجال الحضري بنسبة 93%، وتشكل الفئة العمرية الأقل من 60 سنة نسبة 94.7%، وبالرغم من هذه الدينامية الاقتصادية إلا أن نسبة البطالة تقدر ب 28% وبالنسبة للنساء تشكل 55.8%، مما يستوجب مواكبة الفئات في وضعية صعبة وإشراكها في الدورة الاقتصادية للمنطقة.

ولقد شهد هذا اللقاء التشاوري نقاشاً مفتوحاً بين جميع الفاعلين المحليين في المجال الاجتماعي، حيث تم التداول حول العديد من المقترحات، همت:

استحضار الطابع المحلي في عملية إعداد الاستراتيجية الجديدة للقطب الاجتماعي؛

التنزيل الترابي للسياسات العمومية في المجال الاجتماعي على مستوى الجهة؛

الحرص على إلتقائية البرامج بين الوزارة والفاعلين الترابيين؛

الاعتماد على رقمته الخدمات، والابتكار الاجتماعي والحاضنات الاجتماعية والتكوين الموجه وتعزيز المهارات داخل المراكز الاجتماعية، وتعميمها على مختلف أقاليم الجهة؛

تكوين الأطر بالمراكز الاجتماعية؛

تنزيل مخطط جهوي مندمج في المجال الاجتماعي؛

تعزيز الشراكات لمواكبة الجمعيات المسيرة للمؤسسات والمراكز الاجتماعية بالجهة.

### 2. مجال الرعاية الاجتماعية

#### مشاريع في طور الإنجاز



فضاء متعدد الوظائف  
للنساء في وضعية صعب

التأطير والتسيير،  
التجهيز،



اشغال تكميلية لتأهيل مركز  
المواكبة لحماية الطفولة

اشغال الاصلاح



مركز تأهيل المرأة  
فم الواد

الدراسات التقنية +  
التجهيز

## المشاريع المبرمجة



احداث مركز المساعدة  
الاجتماعية

الاصلاح والترميم



تأهيل مركز التربية والتكوين  
المركب الاجتماعي الوحدة

الإصلاح



تأهيل دار المواطن  
العيون

الإصلاح



اصلاح دار المواطن  
السمارة

الإصلاح



احداث الاسعاف الاجتماعي  
social samu للأطفال

تأهيل البناية، التجهيز  
والوحدة المتنقلة

## المشاريع المستقبلية

- تأهيل المراكز الاجتماعية (تأهيل وملاءمة البنايات، التجهيزات، اعتماد النجاعة الطاقية واحترام البيئة، الربط بشبكة الهاتف والأنترنيت، توفير موارد بشرية مؤهلة، رقمنة البرامج والخدمات، تبسيط المساطر، تطوير اليات العمل وجودة الخدمات...):
- توفير مساعدين اجتماعيين للمراكز الجديدة المحدثّة والتي تدخل ضمن منظومة المساعدة الاجتماعية؛
- رقمنة البرامج والخدمات (مكتب الضبط، شواهد الإعاقة، مقترح بوابة الكترونية للولوج للخدمات والبرامج الاجتماعية...):
- إحداث مركز متعدد الخدمات لفائدة الأشخاص في وضعية إعاقة بالعيون؛
- افتتاح مركز الحماية الاجتماعية لمحاربة التسول بالعيون من طرف المجلس البلدي بالعيون بشراكة مع المبادرة الوطنية للتنمية البشرية؛
- التكوين المستمر وتقوية قدرات العاملين بمؤسسات الرعاية الاجتماعية والجمعيات العاملة في مجال الإعاقة ومواكبة الأسر المحتضنة للأطفال في وضعية الإعاقة؛
- تأهيل وتكوين الجمعيات في مجال المساعدة الاجتماعية وتقنيات التدخل الاجتماعي وتعزيز برامج المساعدة والإدماج لفائدة الفئات الهشة؛
- إحداث بوابة للتكوين عن بعد لفائدة العاملين بمؤسسات الرعاية الاجتماعية والجمعيات الشريكة؛

## المحور الثاني: المحطات الجهوية للقاءات التشاورية



- تأهيل دارين للمواطن بالعيون؛
- تأهيل مركز التربية والتكوين المركب الاجتماعي الوحدة بالعيون؛
- أحداث مركز اجتماعي جهوي لاستقبال الأشخاص في وضعية الشارع العيون؛
- تأهيل روض الأطفال (طرفاية 1، طرفاية 2) واصلاح وتجهيز الروض المركزي بوجدور؛
- تأهيل مركز التربية والتكوين بوجدور؛
- أحداث فضاء تأهيل المرأة ومركز المساعدة الاجتماعية السمارة وإحداث مركز المساعدة الاجتماعية بالسمارة.

### 3. مجال المرأة

#### التمكين الاقتصادي للنساء والفتيات



- عقد اتفاقية شراكة مع الجماعات الترابية وفق منظور البرنامج الحكومي ورؤية النموذج التنموي الجديد لتقوية فرص عمل النساء وتمكينهن اقتصاديا، عبر برامج ترابية؛
- مواكبة جهة العيون الساقية الحمراء من أجل إدماج النوع الاجتماعي في برنامج التنمية الجهوية في إطار برنامج الدعم التقني للاتحاد الأوروبي؛
- إعداد وتنفيذ برامج على المستوى الترابي للتعاظمي عن قرب مع حاجيات التأهيل والتمكين الاقتصادي للنساء والفتيات، مع وضع مخطط عمل تنفيذي وإرساء آليات حكاما لتتبع وتقييم هذه البرامج؛
- إطلاق برنامج لتقوية القدرات القيادية لنساء الجهة؛
- وضع برنامج لتقوية قدرات الفاعلين المعنيين لإدماج مقاربة النوع في جميع البرامج والمخططات التي توفر فرص عمل.
- تنظيم معارض للاقتصاد الاجتماعي والتضامني بالجهة «8 معارض»؛
- إحداث 3 تعاونيات نسائية إنتاجية من خريجات مراكز التعاون الوطني والجمعيات الشريكة.

#### مناهضة العنف ضد النساء



- إدماج مناهضة العنف ضد النساء في مخططات التنمية الاقتصادية والاجتماعية الجهوية والمحلية؛
- تنزيل استراتيجية الوزارة في مجال العنف ضد النساء بالجهة بشراكة مع الفاعلين المحليين؛
- إحداث الخلية اللامركزية التابعة للقطاع بالجهة؛
- إحداث منظومة معلوماتية خاصة بمراكز الاستماع الشريكة بما فيها المراكز المتواجدة على مستوى الجهة؛
- مواصلة توسيع شبكة المؤسسات المتعددة الوظائف للنساء؛
- إحداث وتطوير نظام معلوماتي خاص بالمؤسسات المتعددة الوظائف بما فيها المؤسسات المتواجدة على مستوى الجهة؛
- مواصلة دعم مراكز الاستماع بالجهة ومواكبتها لاعتماد رقمنة الخدمات مع تشجيعها على العمل في إطار شبكات؛
- وضع رهن إشارة العاملين في المؤسسات المتعددة الوظائف للنساء ومراكز الاستماع أدوات العمل؛
- تنظيم حملات تحسيسية وتوعوية لمناهضة العنف ضد النساء؛
- تقوية قدرات العاملين في سلسلة التكفل بالنساء ضحايا العنف واعتماد الرقمنة في التكوين.



## 4. مجال الطفولة

إطلاق برنامج جديد للإدماج الاجتماعي للأطفال والشباب في وضعية صعبة

إطلاق خطة عمل حماية الأطفال من الاستغلال في التسول



مواصلة تفعيل الجهاز الترابي المندمج لحماية الطفولة بالعيون، يوفر منظومة للحماية متكاملة ومنسجمة تشمل الرصد والتبليغ وتقييم وضعية الخطر، والتوجيه نحو خدمات التكفل الطبي والنفسي، الرعاية الاجتماعية، الإدماج الاجتماعي، والحماية القضائية، والمواكبة والتتبع والتقييم وإعداد التقارير

إعداد وتنفيذ أنشطة للتحسيس والتوعية في مجال حماية الطفولة

مواصلة مشروع إحداث إسعاف اجتماعي متنقل للأطفال من أجل توفير وحدة متنقلة للإسعاف الاجتماعي للأطفال وتهيئة وتجهيز المقر الذي توفره المبادرة الوطنية للتنمية البشرية



## 5. مجال الأشخاص المسنين

يعمل القطب الاجتماعي في هذا المجال على دعم الجمعيات في مجال تقديم خدمات عن بعد بالوسط الأسري لفائدة الأشخاص المسنين.

## 6. مجال الأسرة

يعمل القطب الاجتماعي في هذا المجال على ما يلي:

- العمل على تنزيل تدابير السياسة الجديدة للأسرة بتسيق مع الفاعلين على مستوى الجهة؛
- دعم مشاريع الجمعيات لتوفير خدمات القرب للأسر، لا سيما في مجال التربية الوالدية والوساطة الأسرية والإرشاد الأسري.



## 7. مجال الإعاقة

إدماج بعد الإعاقة في مخططات التنمية الاقتصادية والاجتماعية الجهوية والمحلية؛

إتمام مبادرة إدراج مدينة العيون في البرنامج الوطني «مدن ولوجة»؛

تعبئة موارد مالية إضافية لدعم المبادرات الهادفة إلى التشغيل الذاتي وإحداث الأنشطة المدرة للدخل؛

إطلاق برنامج التمكين الاقتصادي لفائدة أرباب وربات الأسر المعيلة للأشخاص ذوي إعاقة.



## المحور الثاني: المحطات الجهوية للقاءات التشاورية

- وضع برنامج جهوي لتكوين المكونين في مجال التوحد وتكوين أسر الأطفال في وضعية إعاقة التوحد من خلال استثمار نتائج برنامج رفيق؛
- التنسيق لإحداث لجان محلية متعددة التخصصات في إطار تنزيل النظام الجديد لتقييم الإعاقة ومنح بطاقة إعاقة؛
- إطلاق برنامج ارتقاء موضوعاتي لتقوية القدرات حول المقاربة الحقوقية والدمجة لفائدة الجمعيات العاملة في مجال الإعاقة على المستوى الجهوي؛
- التنسيق من أجل إعداد وتنفيذ برامج وأنشطة للتحسيس والتوعية في مجال الإعاقة.

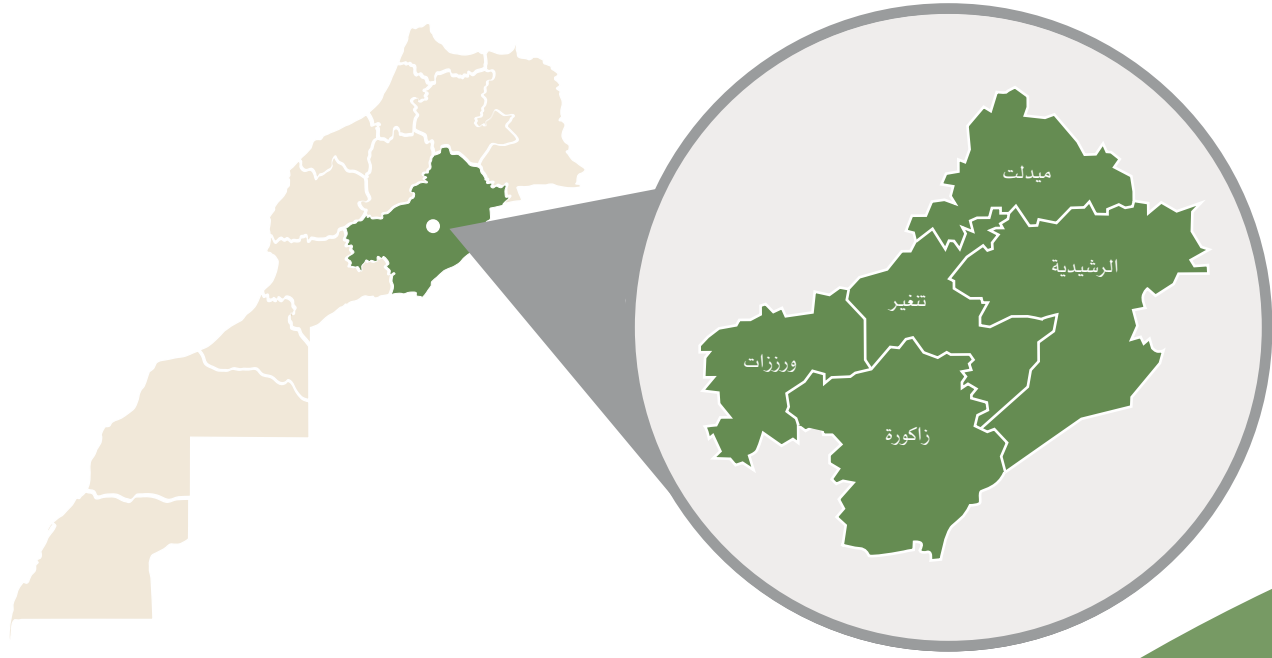

# المحطة 3

جهة درعة- تافيلالت



# I- لقاء درعة - تافيلالت: التصور الأولي للإستراتيجية والدينامية الاجتماعية بالجهة

وفعاليات المجتمع المدني والجامعات والأكاديميات الجهوية للتربية والتكوين والقطاع الخاص والخبراء.

وفي كلمة بالمناسبة، أكدت وزيرة التضامن والإدماج الاجتماعي والأسرة، السيدة عواطف حيار، عزم الوزارة إحداث جيل جديد من البرامج والخدمات الاجتماعية، وذلك بالاعتماد على شبكة المراكز التابعة للتعاون الوطني، ومنظومة المراكز الاجتماعية لمختلف الشركاء والمتدخلين في الحقل الاجتماعي، وذلك عن طريق وضع تصور وهندسة اجتماعية جديدة من خلال تطوير وتعزيز منظومة خدمات المساعدة الاجتماعية، وبرامج التأهيل والإدماج الاجتماعي مع تنزيل أهداف التنمية المستدامة والإبداع الاجتماعي. وأوضحت السيدة عواطف حيار أنه سيتم الاعتماد على الرقمنة كألية فعالة لاستهداف الأسر والفئات الاجتماعية في وضعية صعبة، وتجميع ودراسة المعطيات وتدبير منظومة

مكانة المجالات الترابية باعتبارها شريكا للدولة في البناء المشترك للسياسات العمومية وتنفيذها بنجاح.

كما تروم اللقاءات تفعيل البرنامج الحكومي للفترة 2021-2026، والذي جعل من أولوياته تدعيم ركائز الدولة الاجتماعية، من خلال مجموعة من المداخل أهمها تعميم الحماية الاجتماعية وتوفير المساعدة الاجتماعية الملائمة للفئات في وضعية هشة.

وعرف هذا اللقاء، الذي ترأسته وزيرة التضامن والإدماج الاجتماعي والأسرة، السيدة عواطف حيار، حضور والي جهة درعة تافيلالت وعامل إقليم الرشيدية، ورؤساء المجالس الإقليمية ورؤساء المجالس المحلية المنتخبة والبرلمانيين والمصالح اللامركزية للوزارات والمؤسسات العمومية المعنية بالمجال الاجتماعي، والمنسقيات الجهوية لمؤسسة التعاون الوطني، ووكالة التنمية الاجتماعية،

انعقد، يوم الأربعاء 29 دجنبر 2021 بالرشيدية، لقاء تشاوري حول إعداد استراتيجية وزارة التضامن والإدماج الاجتماعي والأسرة والمؤسسات التابعة لها 2021-2026.

وشكل هذا اللقاء فرصة لدراسة سبل تعزيز الشراكات وتعبئة الموارد والخبرات؛ وتقاسم مجالات تدخل القطب الاجتماعي في تنزيل البرنامج الحكومي؛ والاطلاع على تطلعات الفاعلين على المستوى الترابي، وإسهامهم في إعداد وتنفيذ برنامج عمل القطب الاجتماعي، لتوفير بيئة ملائمة لتحرير الطاقات وتحفيز الابتكار في المجال الاجتماعي.

ويأتي إطلاق هذه المشاورات في سياق وطني إيجابي يتميز بانخراط جميع الفاعلين، تحت القيادة الرشيدة لصاحب الجلالة الملك محمد السادس، لأجراً مضمين النموذج التنموي الجديد الذي يؤكد على تعزيز

سيتم  
الاعتماد  
على الرقمنة  
كألية فعالة  
لاستهداف  
الأسر  
والفئات  
الاجتماعية  
في وضعية  
صعبة



السيدة عواطف حيار ترأس بمدينة الرشيدية، اللقاء التشاوري الجهوي لجهة درعة- تافيلالت



■ السيدة عواطف حيار، وزيرة التضامن والإدماج الاجتماعي والأسرة، خلال اللقاء التشاوري لجهة درعة تافيلالت

## II- مؤشرات الدينامية الاجتماعية بجهة درعة تافيلالت

نوّهت السيدة عواطف حيار، وزيرة التضامن والإدماج الاجتماعي والأسرة، خلال اللقاء التشاوري لجهة درعة تافيلالت، بالمرور الثقافي والبيئي المادي واللامادي الهام الذي تحظى به الجهة، كما أثنت على انضباط ساكنة الجهة في المساهمة في تطور بلادنا وكذا دينامية المجتمع المدني بالجهة.

إلزامية تحسين تموقع القطب الاجتماعي على المستوى الترابي، ونقل الاختصاصات ترابيا فيما يخص مسطرة تدبير الطلبات المتعلقة بالإعفاء من الرسوم الجمركية وباقي الرسوم المتعلقة بالاستيراد، وكذا تقوية دور وكالة التنمية الاجتماعية في تقوية قدرات الفاعلين المحليين من جمعيات وجماعات ترابية وتعاونيات، فضلا عن تمكين وكالة التنمية الاجتماعية والتعاون الوطني من الموارد المالية والبشرية اللازمة لتنزيل مجموعة من البرامج التي سيكون لها أثر جيد على الساكنة.

ولقد اعتبر هذا اللقاء منصة للإنصات لانتظارات ومقترحات المشاركين، والتفاعل والتشاور معهم حول ملامح استراتيجية عمل القطب الاجتماعي على المستوى الجهوي من خلال وضع تصور مندمج وهادف يتوخى بناء مقومات الدولة الاجتماعية كما أرادها صاحب الجلالة الملك محمد السادس، نصره الله. ■

توقفت السيدة الوزيرة، عقب إلقاءها لعرض شامل تضمن المؤشرات التنموية للجهة، عند مجموعة من القضايا والمواضيع ذات الصلة، لعل أهمها تعزيز إنقائية برامج الوزارة ومخططات التنمية بالجهة، تعزيز حكامه والتلقائية تدخلات القطب الاجتماعي، التضامن والتماسك الاجتماعي، والرعاية الاجتماعية. وهكذا، أكد المتدخلون على ضرورة تخصيص اعتمادات مهمة للجهة نظرا لخصوصيتها، وإيلاء المزيد من الاهتمام بالأوضاع الاجتماعية للساكنة وخاصة بالعالم القروي، والعمل على تحقيق العدالة الاجتماعية والمجالية، واعتماد المقاربة الحقوقية عوض المقاربة الإحسانية، ووضع برنامج للتمكين الاقتصادي للنساء والفتيات،

وتكثيف الجهود للحد من الظواهر الاجتماعية كالهجرة السرية والهدر المدرسي والإدمان عند الأطفال.

كما نبهوا، في الشق المتعلق بالحكامة، إلى

البرامج والخدمات الاجتماعية، مع ضرورة تحسين جودة خدمات الاستقبال والاستماع والتوجيه وتطوير وملائمة برامج التأهيل والتكوين والمواكبة، وخلق مسارات مبدعة للإدماج الاجتماعي.

وأضافت الوزيرة، أنه سيتم تشخيص وضعية كل مستفيد من هذه المراكز وإدماجه في مسار للتأهيل والتكوين عبر وحدات إرشادية، وورشات لتحديد مشروعه المهني وإمكانية إدماجه في المجتمع عبر تعزيز وتقوية برامج التمكين الاقتصادي والاجتماعي، وذلك في إطار العمل المشترك بين مكونات القطب الاجتماعي «الوزارة والتعاون الوطني ووكالة التنمية الاجتماعية» وجميع الفاعلين والشركاء من بينهم المبادرة الوطنية للتنمية البشرية ومجلس الجهة ومختلف القطاعات والهيئات والمتدخلين وفق رؤية استراتيجية ومخططات وبرامج عمل مندمجة في المجال الاجتماعي.

ويهدف اللقاء التشاوري الجهوي إلى تقاسم مجالات تدخل القطب الاجتماعي في تنزيل البرنامج الحكومي، والإطلاع على انتظارات الفاعلين على المستوى الترابي وإسهامهم في إعداد وتنفيذ برنامج عمل القطب الاجتماعي، وتحقيق الالتقائية والانسجام والتكامل بين برنامج عمل القطب الاجتماعي ومخططات التنمية الترابية في المجال الاجتماعي. إضافة إلى دراسة سبل تعزيز الشراكات وتعبئة الموارد والخبرات، وتوفير بيئة ملائمة لتحرير الطاقات وتحفيز الابتكار في المجال الاجتماعي.

وتجدر الإشارة أن جهة درعة تافيلالت تسير بحزم وثبات نحو المستقبل. فهي تتجه، منذ عدة سنوات، نحو قطاعات الأنشطة الاقتصادية ذات الإمكانيات العالية للنمو والنشغيل، ولا سيما تلك المتعلقة بالطاقات المتجددة والفلاحة. وبالاعتماد على قدراتها وقواها الحية، انخرطت جهة درعة - تافيلالت في دينامية إيجابية، بهدف الاستفادة بشكل كامل من جميع إمكانياتها الهائلة. ■

**إلزامية تحسين تموقع القطب الاجتماعي على المستوى الترابي**

## III- وضعية القطب الاجتماعي

### • مؤسسات الرعاية الاجتماعية المرخصة بالجهة:



### • برامج التعاون الوطني

#### • المساعدة الاجتماعية

المساعدة الاجتماعية (الاستقبال، الاستماع، التشخيص، التوجيه، التتبع والمواكبة...) «مراكز المساعدة الاجتماعية - مراكز التوجيه والمساعدة لفائدة الأشخاص في وضعية إعاقة - وحدات حماية الطفولة - فضاءات متعددة الوظائف للنساء»

17 مركز

#### • المساعدة على الاندماج والإدماج الاجتماعي

265 مركز

#### • الخدمات الاجتماعية للتكفل بالأشخاص في وضعية صعبة

10 مراكز

### • برامج وكالة التنمية الاجتماعية

#### • تقوية قدرات الفاعلين المحليين

برنامج ارتفاع تغير النسخة الثانية

برنامج ارتفاع الراشدية

#### • الإدماج الاجتماعي عبر النشاط الاقتصادي

زاكورة مبادرة

الراشدية مبادرة

ميدلت مبادرة

برنامج التنشيط الاجتماعي عن قرب بخميس دادس إقليم تنغير

#### • المواكبة المحلية للبرامج الاجتماعية الوطنية

#### • المشاريع المدعمة في إطار مقاربة الشباك

مشروع نبتة

برنامج الأفقي: دعم ت مدرس الأطفال في وضعية صعبة ومقاومة موجة البرد



## IV- آفاق التعاون

### 1. تمهيد

تتجه جهة درعة تافيلالت نحو قطاعات الأنشطة الاقتصادية ذات مؤهلات عالية للنمو والتشغيل، ولا سيما تلك المتعلقة بالطاقات المتجددة والفلاحة والمعادن والصناعة التقليدية، كما تتميز الجهة بتنوعها الطبيعي والثقافي، مما يجعلها وجهة سياحية للعديد من الزوار. وتشهد الجهة تمركزا سكانيا في المجال القروي بنسبة 66% من مجموع الساكنة 1.635.008 نسمة، حيث تشكل الجماعات القروية (109 جماعة) نسبة 87% من مجموع الجماعات بالجهة (125 جماعة).

ويبلغ معدل نشاط الساكنة 43.6%، مما يحتم تأهيل العنصر البشري وإدماجه في الدورة الاقتصادية بالمنطقة. لذلك، كان هذا اللقاء فرصة لتجديد التأكيد على ضرورة تحقيق الالتقائية والانسجام والتكامل بين برنامج عمل القطب الاجتماعي ومخططات التنمية الترابية في المجال الاجتماعي. وفي هذا السياق، تمت مناقشة العديد من الأفكار وتقديم العديد من المقترحات، من بينها:

- اعتماد الرقمنة كألية لاستهداف الأسر والفئات في وضعية صعبة؛
- تعزيز منظومة خدمات المساعدة الاجتماعية؛
- وضع برامج للتأهيل والتكوين لفائدة الفئات المستهدفة مع خلق مسارات مبدعة للإدماج الاجتماعي؛
- الحرص على تحقيق العدالة المجالية عند التنزيل الترابي للسياسات العمومية؛
- تقوية قدرات الفاعلين المدنيين من جمعيات وتعاونيات عبر تعزيز الشراكة وتشجيع المشاريع المبتكرة؛
- تنزيل مخطط جهوي مندمج في المجال الاجتماعي.

### 2. مجال الرعاية الاجتماعية

- إحداث جيل جديد من الخدمات الاجتماعية الموجهة لفائدة الأسر والأشخاص في وضعية صعبة: مشروع شباك متعدد الخدمات «جسر»؛
- تأهيل المراكز الاجتماعية (تأهيل وملائمة البنايات، التجهيزات، اعتماد النجاعة الطاقية واحترام البيئة، الربط بشبكة الهاتف والإنترنت، توفير موارد بشرية مؤهلة، تبسيط المساطر وتطوير اليات العمل...)
- رقمنة البرامج والخدمات (مكتب الضبط، شواهد الإعاقة، مقترح بوابة الكترونية للولوج للخدمات والبرامج الاجتماعية...)
- التنزيل الميداني لبرامج السياسات العمومية المندمجة في المجال الاجتماعي؛
- برنامج التمكين الاقتصادي والاجتماعي لفائدة النساء: برنامج التمكين، التكوين التأهيلي، مواكبة الخريجات لإحداث تعاونيات أو مقاولات صغرى؛
- تنظيم معارض للاقتصاد الاجتماعي والتضامني داخل مراكز التربية و التكوين التابعة للتعاون الوطني بجهة درعة تافيلالت؛
- إحداث مراكز المواكبة لحماية الطفولة بجميع الأقاليم التابعة للجهة؛
- إحداث مراكز متعددة الخدمات لفائدة الأشخاص في وضعية إعاقة بكل من زاكورة و الرشيدية و ورززات ؛
- التكوين المستمر وتقوية قدرات العاملين بمؤسسات الرعاية الاجتماعية والجمعيات العاملة في مجال الإعاقة ومواكبة الأسر المحتضنة للأطفال في وضعية إعاقة؛
- تأهيل وتكوين الجمعيات في مجال المساعدة الاجتماعية وتعزيز برامج المساعدة والإدماج الاجتماعي.

# المحور الثاني: المحطات الجهوية للقاءات التشاورية

## المشاريع في طور الإنجاز

23 مشروع في مجال الطفولة - 6 مشاريع لفائدة النساء في وضعية صعبة - 6 مشاريع في مجال الإعاقة - مشروعين في مجال التكفل بالأشخاص المسنين والأشخاص المشردين»

37 مشروعا

ومنهما ما يلي:

• إحداث وتجهيز مركز سوسيو تربوي لذوي الاحتياجات الخاصة بتجداد إقليم الرشيدية بشراكة مع المبادرة الوطنية للتنمية البشرية والمجلس الجماعي لتجداد

• تجهيز فضاء المرأة والطفل بمولاي علي الشريف وفضاء الطفل بأرفود بشراكة مع المبادرة الوطنية للتنمية البشرية

• إحداث مركز المراقبة لحماية الطفولة بالرشيدية

• بناء دار الطالبة والطالب تمزريت بجماعة إمي نولون إقليم ورزازات.

• تأهيل مركز الاستقبال والاندماج (دار المسنين) بأرفود

• إحداث مركز سوسيو تربوي للأطفال في وضعية إعاقة بالرشيدية

• إحداث مركز النساء في وضعية صعبة بالنقوب إقليم زاكورة بشراكة مع المبادرة الوطنية للتنمية البشرية

• إصلاح وتجهيز وتوسعة 20 دار الطالب والطالبة بزاكورة بشراكة مع المبادرة الوطنية للتنمية البشرية

• إحداث مركز إدماج الأشخاص في وضعية إعاقة بورزازات، بشراكة مع المبادرة الوطنية للتنمية البشرية

• إحداث مركز للأشخاص في وضعية إعاقة بالنقوب إقليم زاكورة بشراكة مع المبادرة الوطنية للتنمية البشرية

• إحداث مركز إيواء الأشخاص المسنين والمشردين بإقليم زاكورة بشراكة مع المبادرة الوطنية للتنمية البشرية

• تأهيل الفضاء المتعدد الوظائف للمرأة بتتغير



• تأهيل 03 مراكز للتربية والتكوين بزاكورة

## المشاريع المستقبلية

مشروع لفائدة الأسر والفئات في وضعية صعبة - مشروع في مجال الطفولة - مشاريع لفائدة النساء في وضعية صعبة - مشاريع في مجال الإعاقة - التكفل بالأشخاص في وضعية صعبة

تأهيل وتوسعة الفضاء المتعدد الوظائف للنساء بزاكورة

إحداث مركز التوجيه والمساعدة للأشخاص في وضعية إعاقة ميدلت  
إحداث الفضاء المتعدد الوظائف للنساء ميدلت

إحداث مركز الإسعاف الاجتماعي للأشخاص في وضعية صعبة بالرشيدية

إحداث مركز الرعاية الاجتماعية للأطفال التوحديين بالرشيدية بشراكة مع المبادرة الوطنية للتنمية البشرية

إحداث الشباك المتعدد الخدمات «جسر» لفائدة الأسر والأشخاص في وضعية صعبة بجهة درعة تافيلالت

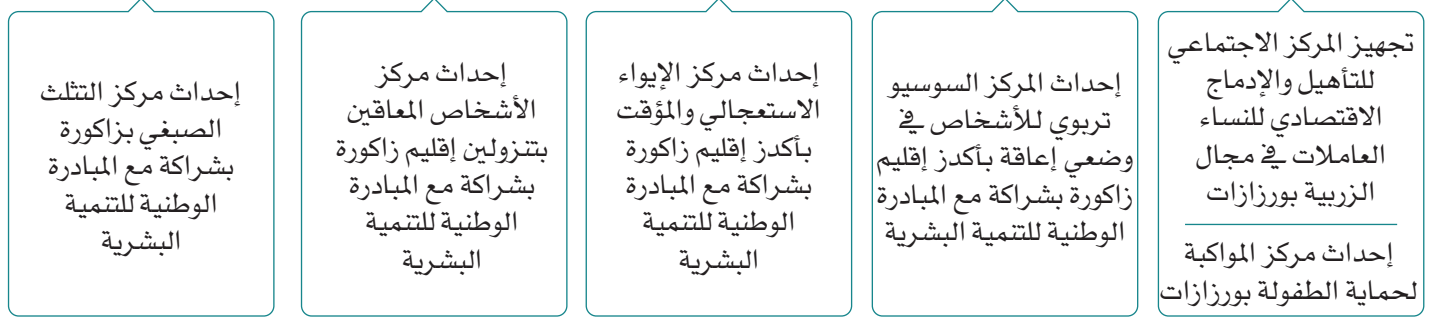

### 3. مجال المرأة

#### التمكين الاقتصادي للنساء والفتيات



- تطوير الشراكة والتعاقد مع الجماعات الترابية وفق منظور البرنامج الحكومي ورؤية النموذج التنموي الجديد لتقوية فرص عمل النساء وتمكينهن اقتصاديا، عبر برامج ترابية؛
- التعاون والاشتغال مع الجماعات الترابية من أجل تنفيذ برامج على المستوى الترابي للتعاطي عن قرب مع حاجيات التأهيل والتمكين الاقتصادي للنساء والفتيات؛
- مواكبة الجهة من أجل ادماج النوع الاجتماعي في برامج التنمية الجهوية؛
- تقوية قدرات الفاعلين المعنيين (قطاعات حكومية، جماعات ترابية، مؤسسات عمومية، جمعيات المجتمع المدني...): لإدماج مقاربة النوع في جميع البرامج والمخططات التي توفر فرص عمل.

### 4. مجال الطفولة

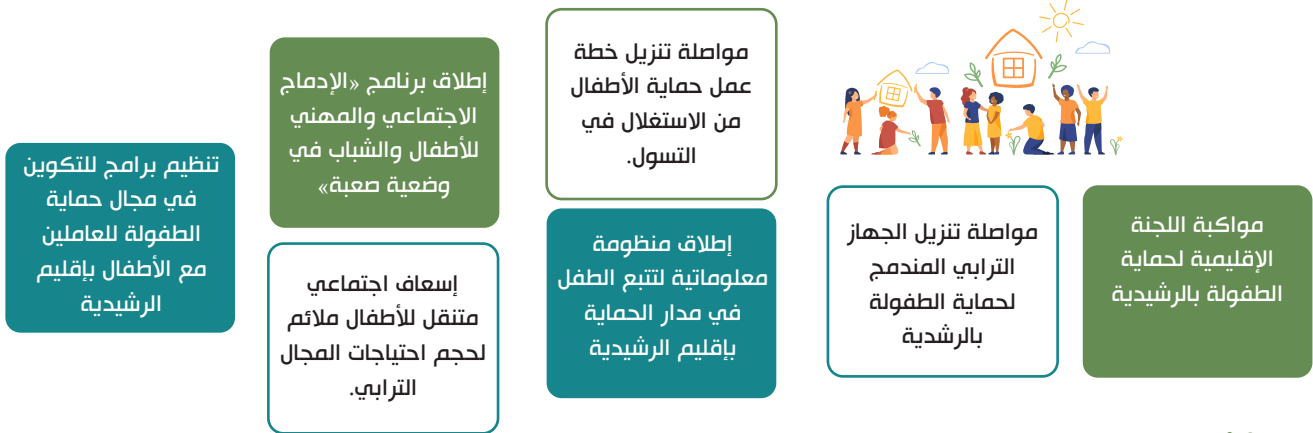

### 5. مجال الأشخاص المسنين



- تتبع تنفيذ مشروع دعم تجهيز مركز الاستقبال والإدماج للأشخاص المسنين بأرفود؛
- دعم تقوية قدرات الموارد البشرية العاملة مع الأشخاص المسنين بالمركب الاجتماعي؛
- دعم الجمعيات في مجال تقديم الخدمات عن بعد بالوسط الأسري لفائدة الأشخاص المسنين.

## المحور الثاني: المحطات الجهوية للقاءات التشاورية

### 6. مجال الأسرة

دعم مشاريع الجمعيات لتوفير خدمات القرب للأسر، لا سيما في مجال التربية الوالدية والوساطة الأسرية والإرشاد الأسري.



العمل على تنزيل تدابير السياسة العمومية المندمجة للأسرة بتنسيق مع الفاعلين على مستوى الجهة.

### 7. مجال الإعاقة

- إدماج بعد الإعاقة في مخططات التنمية الاقتصادية والاجتماعية الجهوية والمحلية؛
- التسيق لإحداث لجان محلية متعددة التخصصات في إطار تنزيل النظام الجديد لتقييم الإعاقة ومنح بطاقة إعاقة؛
- وضع برنامج جهوي لتكوين المكونين في مجال التوحد وتكوين أسر الأطفال في وضعية إعاقة التوحد من خلال استثمار نتائج برنامج رفيق؛
- تطوير الولوجيات من خلال متابعة تنفيذ عقد الشراكة الموقع في إطار برنامج « مدن ولوجة » مع جماعة ورزازات؛
- تعبئة موارد مالية إضافية لدعم المبادرات الهادفة إلى التشغيل الذاتي وإحداث الأنشطة المدرة للدخل؛
- إطلاق برنامج التمكين الاقتصادي لفائدة أرباب وربات الأسر المعيلة للأشخاص في وضعية إعاقة؛
- إطلاق برنامج ارتقاء موضوعاتي لتقوية القدرات حول المقاربة الحقوقية والدامجة لفائدة الجمعيات العاملة في مجال الإعاقة على المستوى الجهوي؛
- التسيق من أجل إعداد وتنفيذ برامج وأنشطة للتحسيس والتوعية في مجال الإعاقة.



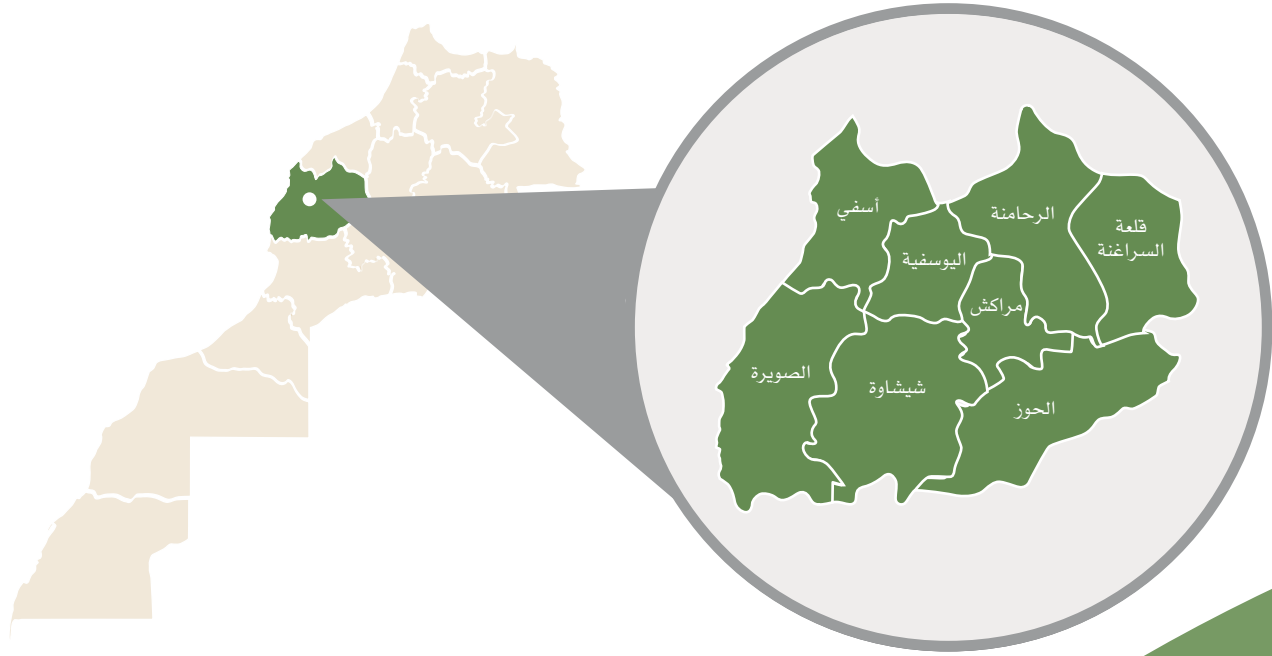

# المحطة 4

جهة مراكش - آسفي

# I- لقاء مراكش - آسفي : التصور الأولي للإستراتيجية والدينامية الاجتماعية بالجهة

عقد، يوم الأربعاء 5 يناير 2022، بمقر ولاية مراكش، لقاء تشاوري لجهة مراكش - آسفي حول إعداد استراتيجية القطب الاجتماعي للفترة 2021 - 2026، لوزارة التضامن والإدماج الاجتماعي والأسرة.

وشكل هذا اللقاء، مناسبة للاطلاع على انتظارات الفاعلين المعنيين على المستوى الترابي، وإشراكهم في إعداد وتنفيذ برنامج عمل القطب الاجتماعي، وكذا تحقيق الالتقاء بين الانسجام والتكامل بين برنامج عمل القطب الاجتماعي وبرامج التنمية الترابية في المجالات الاجتماعية.

وأكدت وزيرة التضامن والإدماج الاجتماعي والأسرة، السيدة عواطف حيار، أن «هذه اللقاءات التشاورية تأتي في سياق وطني مطبوع بأجراً النموذج التنموي الجديد، الذي يركز على الخصوص، على تقوية مكانة القطاعات الترابية، كقاطرة أساسية

في إعداد وتنفيذ السياسات العمومية». وأوضحت، في تصريح للصحافة، أن هذه اللقاءات تشكل أرضية للتبادل مع الفاعلين الترابيين لبلورة رؤية تتمحور حول الأسرة، كرافعة للتنمية الاجتماعية المندمجة والمستدامة، مبرزة أن هذه الرؤية تهدف إلى إرساء هندسة اجتماعية جديدة، تركز على الرقمنة والاستدامة، قادرة على تطوير جيل جديد من الخدمات التي تلئم حاجيات المواطنين.

من جهته، أشاد والي جهة مراكش - آسفي، عامل عمالة مراكش، السيد كريم قسي لحو، في كلمة افتتح أشغال هذا اللقاء، بهذه المبادرة «التشاركية»، التي تروم إشراك الفاعلين المحليين في وضع استراتيجية وزارة التضامن والإدماج الاجتماعي والأسرة، وكذا المؤسسات التابعة لها، ولاسيما وكالة التنمية الاجتماعية والتعاون الوطني، كما شهدت هذه المناسبة حضور رئيس مجلس جهة مراكش - آسفي، السيد

سمير كودار.

ويندرج هذا اللقاء، في إطار الدينامية التي أطلقها النموذج التنموي الجديد، الذي تنص النقطة الرابعة منه على جعل الجماعات الترابية أكثر استدامة، وقادرة على مواجهة العديد من التحديات، والعمل على تعزيز اندماجها في محيطها الجهوي، كما هدف هذا اللقاء إلى دراسة سبل تعزيز الشراكات وتعبئة الموارد والخبرات، وتوفير بيئة ملائمة لتحرير الطاقات وتحفيز الابتكار في المجال الاجتماعي، وكذا بلورة جيل جديد من الخدمات الاجتماعية الدامجة.

ويشار إلى أن الاجتماعات التشاورية الجهوية تندرج في إطار تنفيذ البرنامج الحكومي للفترة 2021 - 2026، الذي يعطي الأولوية للعمل الاجتماعي، من أجل تدعيم ركائز الدولة الاجتماعية، وتثمين الرأسمال البشري والإدماج الاجتماعي، وذلك طبقاً للتوجيهات السامية لصاحب الجلالة الملك محمد السادس.

تقوية مكانة  
القطاعات  
الترابية  
كقاطرة  
أساسية في  
إعداد وتنفيذ  
السياسات  
العمومية



السيدة عواطف حيار ترأس بمدينة مراكش، اللقاء التشاوري الجهوي لجهة مراكش - آسفي

## II- مؤشرات الدينامية الاجتماعية بجهة مراکش - آسفي

والشراكة مع الفاعلين الترابيين خصوصا الجماعات ومجالس الأقاليم ومجلس الجهة، وتفعيل برنامج مغرب مبادرات وبرامج وكالة التنمية الاجتماعية بالجهة.

وأوصوا بالتركيز على برامج الحماية لفائدة الأطفال في وضعية صعبة والنهوض بوضعية الأشخاص في وضعية إعاقة ورعاية الأشخاص المسنين بدون عائل أو مورد وتحقيق المساواة والتمكين الاجتماعي والاقتصادي للنساء في وضعية صعبة، وكذا تعزيز برامج المساعدة الاجتماعية والتأهيل الاجتماعي بالجهة. ■

**ضرورة  
توسيع  
عرض برنامج  
التمكين  
الاقتصادي  
والاجتماعي  
للنساء من  
إلى 800  
3000 امرأة**

الذي قدمته السيدة الوزيرة، وعبروا من خلال تدخلاتهم على مجموعة من الاقتراحات والتوصيات، خاصة تلك المتعلقة دعم مؤسسة التعاون الوطني ووكالة التنمية الاجتماعية بالإمكانيات الضرورية البشرية والمادية لأداء مهامهم في أحسن الظروف وتحقيق النتائج المتوخاة مع التنويه بالعمل الاجتماعي الذي يقومون به.

كما تطرقوا إلى أهمية تنزيل ورش الدولة الاجتماعية بالجهة والتقائية البرامج الحكومية والمخططات الاستراتيجية للوزارة والمؤسسات التابعة لها مع البرامج الترابية في ظل الجهوية المتقدمة، وخلق برامج للتعاون

أشارت السيدة عواطف حيار، وزيرة التضامن والإدماج الاجتماعي والأسرة، أن هناك تراكمات ومشاكل متجددة في الجهة تستلزم بلورة حلول للتفاعل معها، مشيرة بالخصوص إلى ضرورة حل مشكل تأخر منح الدعم لسنوات 2020 و2021 و2022.

كما أكدت السيدة الوزيرة على ضرورة خلق قطب جهوي لتتبع البرامج والمشاريع الاجتماعية، وتوسيع عرض وميزانية برنامج التمكين الاقتصادي والاجتماعي للنساء من 800 إلى 3000 امرأة، وميزانية تقدر ب 12 مليون درهم وذلك عن طريق التكوين والتأهيل بمراكز الاجتماعية التابعة للتعاون الوطني كمراكز التربية والتكوين والفضاءات المتعددة الوظائف للنساء ومراكز الجمعيات الشريكة وإدماجهم في مسارات للإدماج والمواكبة بتأطير من التعاون الوطني ووكالة التنمية الاجتماعية والمساهمة في إحداث تعاونيات أو مقاولات صغرى.

ودعت أيضا إلى الاشتغال مع الجامعات والمعهد الوطني للعمل الاجتماعي من أجل تقوية قدرات المتدخلين، مبرزة أنه سيتم العمل على تأهيل الجمعيات إما عن طريق دورات حضورية أو عبر رقمنة التكوينات لفتح مجال أكبر عدد من الجمعيات.

من جهة أخرى، أشادت السيدة الوزيرة بالتوافق الملاحظ حول المقاربة 4P (القطاع العام، القطاع الخاص، الشركاء، المجتمع المدني) بين السلطات الجهوية والمحلية المنتخبة والوزارة، التي تعتمد إدماج المجتمع المدني في كل المراحل من التخطيط إلى التنزيل.

بدورهم، رحب المشاركون في اللقاء التشاوري بالعرض القيم والشامل



■ السيدة الوزيرة عواطف حيار، تقوم بزيارة ميدانية لعدد من المشاريع الاجتماعية



## III- وضعية القطب الاجتماعي

### • مؤسسات الرعاية الاجتماعية المرخصة بالجهة:

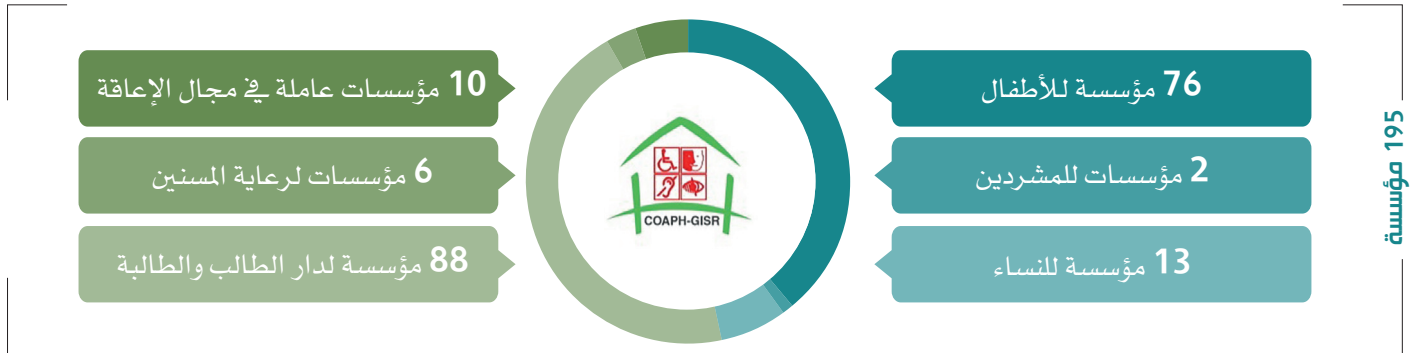

### • برامج التعاون الوطني

#### - المساعدة الاجتماعية

32 مركز

#### - المساعدة على الاندماج والإدماج الاجتماعي

318 مركز

#### - الخدمات الاجتماعية للتكفل بالأشخاص في وضعية صعبة

24 مركز

### • برنامج تعزيز شبكة مراكز الإيواء

في إطار تنفيذ التزامات الوزارة الواردة في إعلان مراكش، والمتعلق بإحداث وتفعيل 65 مركزا للاستقبال وإيواء النساء ضحايا العنف، عملت الوزارة بشراكة مع التعاون الوطني على إحداث 4 مؤسسات متعددة الوظائف للنساء على مستوى جهة مراكش آسفي (مركز واحد بكل الرحامنة، قلعة السراغنة، اليوسفية وشيشاوة).

### • برنامج التكوين الخاص بالعاملين في مسار التكفل بالنساء ضحايا العنف

تنظيم الدورة التكوينية الخاصة بالعاملين في مسار التكفل بالنساء ضحايا العنف ضد النساء في الفترة الممتدة من 8 إلى غاية 22 دجنبر 2021، بمعدل مشاركة بلغ 150 مشاركة ومشارك في كل وحدة. وتضمنت وحدات التكوين التالية:

- الإطار المعياري والقانوني الوطني لمناهضة العنف ضد النساء؛

- إجراءات التكفل بالنساء ضحايا العنف داخل المؤسسات متعددة الوظائف للنساء؛

- إجراءات التبليغ عن طفل في خطر مصاحبة النساء ضحايا العنف؛

- بروتوكول قبول الإيواء والمغادرة؛

- الوساطة الأسرية؛

- التواصل غير العنيف؛

- المصاحبة / المستمعات العاملات بالمؤسسات متعددة الوظائف.



## • الحملة الوطنية التحسيسية الـ19 لوقف العنف ضد النساء

في إطار فعاليات الحملة الوطنية التحسيسية التاسعة عشر لوقف العنف ضد النساء والفتيات، المنظمة في الفترة الممتدة من 25 نونبر إلى غاية 10 دجنبر 2021، حول موضوع «التحسيس في الوسط المدرسي حول مناهضة العنف ضد النساء والفتيات» وتحت شعار «أنخرط»، «je m'engage»، تم تنظيم لقاءين توعويين بمؤسستين تعليميتين بمدينة مراكش من تأطير طلبة الجامعات، بالإضافة إلى أنشطة وندوات أشرفت على تنظيمها مؤسستا التعاون الوطني ووكالة التنمية الاجتماعية.

## • برامج وكالة التنمية الاجتماعية



53 مشروع ممولا

## IV- آفاق التعاون

### 1. تعهيد

تتميز جهة مراكش آسفي برصيد تاريخي وحضاري غني، وتمتاز بتنوع مواردها الطبيعية حيث تستند على خلفية جبال الاطلس الكبير وتطل على واجهة بحرية، مما يوفر عدة إمكانيات اقتصادية في مجالات الفلاحة والسياحة والخدمات. وتعرف الجهة بموقعها الجغرافي المتميز بقربه من منصات التصدير؛ موانئ أكادير وآسفي والدار البيضاء.

ويبلغ عدد الجماعات المحلية بجهة مراكش آسفي 251 جماعة، حوالي 90% قروية و9.16% حضرية، مما يستوجب وضع هندسة اجتماعية تتناسب مع الخصوصيات القروية والجبليّة والشبه حضرية للجهة، بغاية النهوض بالتنمية الاجتماعية وتشجيع الإدماج الاقتصادي للفئات الهشة، وذلك عن طريق حسن استغلال الموارد الفلاحية والمؤهلات السياحية التي تزخر بها المنطقة.

كما تدارك هذا اللقاء، بعض الاكراهات التي تواجه الجهة والمتعلقة بمحاربة الفقر وتقليص نسبة البطالة، خصوصاً في صفوف النساء، حيث تصل إلى نسبة 8.8%، في حين تبلغ نسبة أمية النساء 47.6% مقابل 28.1% بالنسبة للرجال. مما يستدعي تأهيل العنصر البشري، ولاسيما تمكين المرأة، لمتابعة التطلعات التنموية التي تطمح إليها المنطقة.

# المحور الثاني: المحطات الجهوية للقاءات التشاورية

وفي أفق وضع الاستراتيجية الجديدة للقطب الاجتماعي، ساهم هذا اللقاء في تقديم العديد من الاقتراحات، والتي همت:

- فك العزلة على العالم القروي والعمل على تنميته اقتصاديا من تنزيل برامج تتناسب وخصوصية العالم القروي؛
- بلورة رؤية جديدة تتمحور حول الأسرة كرافعة للتنمية الاجتماعية المندمجة والمستدامة؛
- التمكين الاقتصادي للنساء من خلال خلق مشاريع مزرعة للدخل؛
- ضمان الولوج للخدمات الاجتماعية وتجويدها مع الاعتماد على الرقمنة؛
- تطوير البنية التحتية وتأهيل المراكز الاجتماعية؛
- تعزيز إلتقائية برامج الوزارة ومخططات التنمية بالجهة؛
- تنزيل مخطط جهوي مندمج في المجال الاجتماعي؛
- تعزيز الشراكة المؤسسية بين الوزارة والجهة في تفعيل مضامين السياسات العمومية.

## 2. مجال الرعاية الاجتماعية

تتجلى افاق التعاون من خلال تأهيل المراكز الاجتماعية (تأهيل وملاءمة البنيات، التجهيزات، اعتماد النجاعة الطاقية واحترام البيئة، الربط بشبكة الهاتف والإنترنت، توفير موارد بشرية مؤهلة، رقمنة البرامج والخدمات، تبسيط المساطر، تطوير اليات العمل وجودة الخدمات...):

• برنامج التمكين الاقتصادي والاجتماعي للفائدة  
النساء: برامج التكوين والإدماج الاجتماعي «التكوين  
التأهيلي» - مواكبة الخريجات لإحداث تعاونيات

• توفير مساعدين اجتماعيين للمراكز الجديدة  
المحدثة والتي تدخل ضمن منظومة المساعدة  
الاجتماعية

• إحداث مركز المواكبة لحماية الطفولة بمراكش  
CAPE

مشروع إحداث الإسعاف الاجتماعي المتنقل للأشخاص  
في وضعية صعبة SAMU SOCIAL (وحدة متنقلة  
- مركز الإيواء الاستعجالي والمؤقت)

• إحداث مركز متعدد الخدمات لفائدة الأشخاص  
في وضعية إعاقة

• تنظيم معارض للاقتصاد الاجتماعي والتضامني:  
بالعرض الدائم العلوج بالصويرة والمركب الاجتماعي  
ابتسامة بالصويرة، تنظيم معارض للاقتصاد الاجتماعي  
والتضامني لفائدة خريجات مراكز التربية والتكوين

• التكوين المستمر وتقوية قدرات العاملين وتأهيل  
وتكوين الجمعيات

• توسيع شبكة مراكز المساعدة الاجتماعية وتعزيز  
برامج المواكبة والإدماج الاجتماعي

## مشاريع اجتماعية بشراكة مع المبادرة الوطنية للتنمية البشرية ومختلف الفاعلين الترابيين:

مراكش: 04 مشاريع – آسفي: 14 مشروعا – شيشاوة: مشروع 01 الصويرة: 02 مشاريع – الرحامنة: 11 مشروعا	32 مشروعا	المشاريع في طور الإنجاز:
مراكش: 03 مشاريع – آسفي: 8 المشاريع – شيشاوة: 02 مشاريع الصويرة: 06 مشاريع – الرحامنة: 03 مشاريع	22 مشروعا	المشاريع المبرمجة:
مراكش: 09 مشاريع – آسفي: 03 مشاريع – شيشاوة: 05 مشاريع – الصويرة: مشروع 01 – الحوز: 02 مشاريع – الرحامنة: 03 مشاريع	23 مشروعا	المشاريع المستقبلية:

### 3. مجال المرأة

#### التمكين الاقتصادي للنساء والفتيات



- عقد اتفاقية شراكة مع الجماعات الترابية وفق منظور البرنامج الحكومي ورؤية النموذج التنموي الجديد لتقوية فرص عمل النساء وتمكينهن اقتصاديا، عبر برامج ترابية؛
- إعداد وتنفيذ برامج على المستوى الترابي للتعاطي عن قرب مع حاجيات التأهيل والتمكين الاقتصادي للنساء والفتيات، مع وضع مخطط عمل تنفيذي وإرساء آليات حكاما لتتبع وتقييم هذه البرامج؛
- تقوية قدرات الفاعلين المعنيين لإدماج مقاربة النوع في جميع البرامج والمخططات التي توفر فرص عمل.

#### مناهضة العنف ضد النساء



- إدماج مناهضة العنف ضد النساء في مخططات التنمية الاقتصادية والاجتماعية الجهوية والمحلية؛
- تنزيل استراتيجية الوزارة في مجال العنف ضد النساء بالجهة بشراكة مع الفاعلين المحليين؛
- إحداث الخلية اللامركزية التابعة للقطاع بالجهة؛
- تقوية قدرات العاملين في سلسلة التكفل بالنساء ضحايا العنف خاصة في المؤسسات المتعددة الوظائف للنساء ومراكز الاستماع؛
- تنظيم حملات تحسيسية وتوعوية لمناهضة العنف ضد النساء.

### 4. مجال الطفولة



# المحور الثاني: المحطات الجهوية للقاءات التشاورية

## 5. مجال الأشخاص المسنين



- تأهيل مؤسسات الرعاية الاجتماعية الخاصة بالأشخاص المسنين المتواجدة بالجهة؛
- تقوية قدرات الموارد البشرية العاملة مع الأشخاص المسنين بهذه المؤسسات؛
- دعم الجمعيات في مجال تقديم خدمات عن بعد بالوسط الأسري لفائدة الأشخاص المسنين.

## 6. مجال الأسرة

• دعم مشاريع الجمعيات لتوفير التكوين والمواكبة وتطوير وتجويد خدمات القرب للأسر، لا سيما في مجال التربية الوالدية والوساطة الأسرية.



• العمل على بلورة سياسة مندمجة للأسرة تتضمن محاور كل مكونات الأسرة وتنسيق مع الفاعلين على مستوى الجهة.

## 7. مجال الإعاقة

- تأهيل وخلق جيل جديد من المراكز وتطوير وتجويد الخدمات؛
- إدماج بعد الإعاقة في مخططات التنمية الاقتصادية والاجتماعية الجهوية والمحلية؛
- التنسيق لإحداث لجان محلية متعددة التخصصات في إطار تنزيل النظام الجديد لتقييم الإعاقة ومنح بطاقة إعاقة؛
- وضع برنامج جهوي لتكوين المكونين في مجال التوحد وتكوين أسر الأطفال في وضعية إعاقة التوحد من خلال استثمار نتائج برنامج رفيق؛
- تطوير الولوجيات من خلال توسيع التجربة النموذجية لمراكش ومتابعة تنفيذ اتفاقية الشراكة الموقعة مع جماعة آسفي في إطار البرنامج الوطني «مدن ولوجة»؛
- تعبئة موارد مالية إضافية لدعم المبادرات الهادفة إلى التشغيل الذاتي وإحداث الأنشطة المدرة للدخل؛
- إطلاق برنامج التمكين الاقتصادي لفائدة أرباب وربات الأسر المعيلة للأشخاص في وضعية إعاقة؛
- إطلاق برنامج ارتقاء موضوعاتي لتقوية القدرات حول المقاربة الحقوقية والدمجة لفائدة الجمعيات العاملة في مجال الإعاقة على المستوى الجهوي؛
- التنسيق من أجل إعداد وتنفيذ برامج وأنشطة للتأسيس والتوعية في مجال الإعاقة.





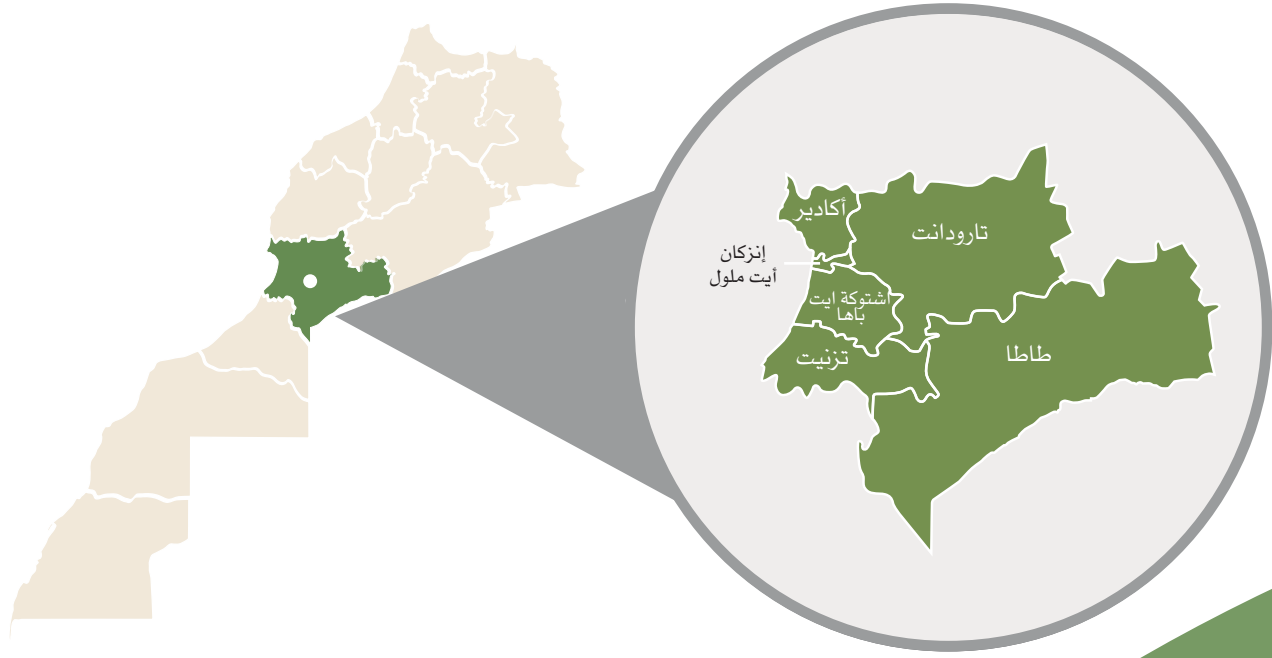

# المحطة 5

جهة سوس ماسة

# I- لقاء سوس-ماسة : التصور الأولي للاستراتيجية والدينامية الاجتماعية بالجهة

انعقد، يوم الجمعة 07 يناير 2022 بأكادير، لقاء تشاوري لجهة سوس-ماسة تمهيدا لإعداد استراتيجية القطب الاجتماعي للفترة 2021 - 2026، لوزارة التضامن والإدماج الاجتماعي والأسرة.

وشكل هذا اللقاء، مناسبة للاطلاع على انتظارات الفاعلين المعنيين على المستوى الترابي، وإشراكهم في إعداد وتنفيذ برنامج عمل القطب الاجتماعي، وكذا تحقيق الالتقائية والانسجام والتكامل بين برنامج عمل القطب الاجتماعي وبرامج التنمية الترابية في المجالات الاجتماعية.

وقالت وزيرة التضامن والإدماج الاجتماعي والأسرة، السيدة عواطف حيار، «تأتي هذه اللقاءات في سياق وطني إيجابي يتميز بتفعيل مضامين النموذج التنموي الجديد للمملكة، الذي يركز محوره الرابع على تعزيز مكانة المجالات الترابية باعتبارها فاعلا رئيسيا في إعداد السياسات العمومية محليا».

وأضافت الوزيرة، أن هذه اللقاءات تشكل أرضية للتبادل مع الفاعلين الترابيين من أجل بلورة رؤية تتمحور حول الأسرة، كرافعة للتنمية الاجتماعية المندمجة والمستدامة، مبرزة أن هذه الرؤية تهدف إلى إرساء هندسة اجتماعية جديدة، تركز على الرقمنة والاستدامة، قادرة على تطوير جيل جديد من الخدمات التي تلائم حاجيات المواطنين.

من جهته، أكد والي جهة سوس ماسة، عامل عمالة أكادير-إداوتان، السيد أحمد حجي، في كلمته الافتتاحية أن هذا اللقاء التشاوري، يروم إشراك الفاعلين المحليين في وضع استراتيجية وزارة التضامن والإدماج الاجتماعي والأسرة، وكذا المؤسسات التابعة لها،



السيدة عواطف حيار ترأس بمدينة أكادير، اللقاء التشاوري الجهوي لجهة سوس-ماسة

ويندرج هذا اللقاء، الذي تميز بحضور رئيس مجلس جهة سوس ماسة، السيد كريم أشنكلي، في إطار الدينامية التي أطلقها النموذج التنموي الجديد، والتي تنص النقطة الرابعة منه على جعل الجماعات الترابية أكثر استدامة، وقدرة على مواجهة العديد من التحديات، والعمل على تعزيز اندماجها في محيطها الجهوي.

وتتوخى هذه اللقاءات دراسة سبل تعزيز الشراكات وتعبئة الموارد والخبرات، وتوفير بيئة ملائمة لتحرير الطاقات وتحفيز الابتكار في المجال الاجتماعي، وكذا بلورة جيل جديد من الخدمات الاجتماعية الدامجة.

يشار إلى أن هذه اللقاءات التشاورية الجهوية تندرج في إطار تنفيذ البرنامج الحكومي للفترة 2021 - 2026، الذي يعطي الأولوية للعمل الاجتماعي، من أجل تدعيم ركائز الدولة الاجتماعية، وتثمين الرأسمال البشري والإدماج الاجتماعي.

يشكل هذا اللقاء أرضية مع الفاعلين الترابيين لبلورة الرؤية حول الأسرة

ويشكل فرصة لتعميق النقاش وتبادل الآراء من أجل بلورة رؤية جديدة لتدخلات القطب الاجتماعي، تهدف إلى توفير جيل جديد من الخدمات الملائمة لاحتياجات المواطنين والمواطنات.

وعقب الانتهاء من أشغال اللقاء التشاوري بجهة سوس ماسة قامت السيدة عواطف حيار، رفقة الوفد الرسمي، بزيارة مجموعة من المراكز الاجتماعية للاطلاع عن قرب على الخدمات الاجتماعية، أهمها دار ممكن (منصة الشباب)، ومركز جسر المقترح للتهيئة، ومركز المواكبة لحماية الطفولة CAPE، ومركز التوجيه ومساعدة الأشخاص في وضعية إعاقة COAPH، والفضاء المتعدد الوظائف للنساء EMF، ومركز المساعدة الاجتماعية CAS، وقرية الأطفال المسعفين SOS بأكادير، والمركز السوسيو تربوي للأشخاص في وضعية إعاقة التمسسية.

## II- مؤشرات الدينامية الاجتماعية بجهة سوس-ماسة

ويتعلق الأمر أيضا بتوسيع عرض وميزانية برنامج التمكين الاقتصادي والاجتماعي للنساء من 800 إلى 3000 امرأة وبميزانية تقدر ب 12 مليون درهم، وذلك عن طريق التكوين والتأهيل بالمراكز الاجتماعية التابعة للتعاون الوطني، كمراكز التربية والتكوين والفضاءات المتعددة الوظائف للنساء ومراكز الجمعيات الشريكة من أجل إدماجهن ومواكبتهن بتأطير من التعاون الوطني ووكالة التنمية الاجتماعية والمساهمة في إحداث تعاونيات أو مقاولات صغرى.

ومن مقترحات السيدة الوزيرة كذلك، إحداث مراكز الإسعاف الاجتماعي المتنقل بجميع أقاليم الجهة «افتتاح مركز الإسعاف الاجتماعي المتنقل للأطفال في وضعية الشارع بتارودانت في إطار المبادرة الوطنية للتنمية البشرية وإحداث مركز آخر بأكادير خلال سنة 2022 مع تعميم هذه المراكز على أقاليم الجهة». ■

**توسيع عرض  
وميزانية  
برنامج  
التمكين  
الاقتصادي  
والاجتماعي  
للنساء من  
800  
إلى  
3000 امرأة**

الاجتماعية بالجهة.

وسلطات السيدة عواطف حيار، في هذا اللقاء، الضوء على ضرورة اعتماد الحماية الاجتماعية للأسر والفئات في وضعية صعبة وتقليص الفوارق الاجتماعية والمجالية مع توفير برامج الحماية لفائدة الأطفال في وضعية صعبة والنهوض بحقوق الأشخاص في وضعية إعاقة ورعاية الأشخاص المسنين بدون عائل أو مورد وتحقيق المساواة والتمكين الاجتماعي والاقتصادي للنساء في وضعية صعبة.

وأبرزت كذلك الاعتماد على الأسرة كرافعة للتنمية الاجتماعية باعتبارها اللبنة الأساسية للمجتمع وبالتالي بلورة سياسة عمومية مندمجة للأسرة، وتعزيز التضامن والتماسك الاجتماعي وخلق برامج جديدة في مجال التنمية الاجتماعية، والتنزيل الترابي للسياسات العمومية والبرامج الاجتماعية وخلق قطب اجتماعي بالجهة.

تعرف جهة سوس ماسة تحديات كبرى على مستوى تقوية الرأسمال البشري، و إطلاق مشاريع للإدماج وإنعاش الشغل، ودعم التشغيل الذاتي ودعم المقاولات، ودعم التعليم والتكوين و الابتكار والمنافسة الاجتماعية للمجال.

وفي هذا الصدد، قدمت السيدة الوزيرة مجموعة من الاقتراحات والإجراءات العملية، لاسيما استعداد وانخراط مجلس الجهة والمجالس الإقليمية والجماعية للعمل المشترك مع مكونات القطب الاجتماعي من أجل بلورة وتنزيل مخطط جهوي مندمج في المجال الاجتماعي.

كما أكدت أنه سيتم تنزيل ورش الدولة الاجتماعية بالجهة والتثاقية البرامج الحكومية والمخططات الاستراتيجية للوزارة والمؤسسات التابعة لها مع البرامج الترابية في ظل الجهوية المتقدمة، وتفعيل برنامج «مغرب مبادرات» وبرامج وكالة التنمية



■ السيدة الوزيرة عواطف حيار، تقوم بزيارة ميدانية لعدد من المشاريع الاجتماعية

## III- وضعية القطب الاجتماعي

• مؤسسات الرعاية الاجتماعية المرخصة بالجهة

122 مؤسسة

• برامج التعاون الوطني

الخدمات الاجتماعية للتكفل بالأشخاص في وضعية صعبة

18 مركز

المساعدة الاجتماعية

38 مركز

المساعدة على الاندماج والإدماج الاجتماعي

325 مركز

خدمات ومساعدات عن بعد

• الحملة الوطنية التحسيسية الـ19 لوقف العنف ضد النساء

في إطار فعاليات الحملة الوطنية التحسيسية التاسعة عشر لوقف العنف ضد النساء والفتيات، المنظمة في الفترة الممتدة من 25 نونبر إلى غاية 10 دجنبر 2021، حول موضوع «التحسيس في الوسط المدرسي حول مناهضة العنف ضد النساء والفتيات» وتحت شعار «أنخرط» «je m'engage»، تم تنظيم لقاءين توعويين بمؤسستين تعليميتين باشتوكة آيت باها وبنزكان آيت ملول من تأطير طلبة الجامعات، بالإضافة إلى أنشطة وندوات أشرفت على تنظيمها مؤسستا التعاون الوطني ووكالة التنمية الاجتماعية.





## • برنامج تعزيز شبكة مراكز الإيواء

في إطار تنفيذ التزامات الوزارة الواردة في إعلان مراكش، والمتعلق بإحداث وتفعيل 65 مركزا للاستقبال وإيواء النساء ضحايا العنف، عملت الوزارة بشراكة مع التعاون الوطني على إحداث 3 مؤسسات متعددة الوظائف للنساء على مستوى جهة سوس ماسة.



## • برنامج التكوين الخاص بالعمالين في مسار التكفل بالنساء ضحايا العنف

تنظيم الدورة التكوينية الخاصة بالعمالين في مسار التكفل بالنساء ضحايا العنف ضد النساء في الفترة الممتدة من 8 إلى غاية 22 دجنبر 2021، بمعدل مشاركة بلغ 150 مشارك(ة) في كل وحدة. وتضمنت وحدات التكوين التالية:

المصاحبة / المستمعات العاملات بالمؤسسات متعددة الوظائف	الوساطة الأسرية  التواصل غير العنيف	بروتوكول قبول الإيواء والمغادرة	إجراءات التبليغ عن طفل في خطر  مصاحبة النساء ضحايا العنف	إجراءات التكفل بالنساء ضحايا العنف داخل المؤسسات متعددة الوظائف للنساء	الإطار المعياري والقانوني الوطني لمناهضة العنف ضد النساء
--	---	---------------------------------------	---	---	--

## • برامج وكالة التنمية الاجتماعية

### الإدماج الاجتماعي عبر النشاط الاقتصادي

برنامج سوس ماسة مبادرة  
خاص بالمقولة الخضراء  
•••••

06 مشاريع ممولة  
65 منصب شغل محدث

برنامج النباتات العطرية  
والطبية تارودانت  
•••••

05 مشاريع ممولة

برنامج الزربية  
التقليدية طاطا  
•••••

15 مشروع ممول

# المحور الثاني: المحطات الجهوية للقاءات التشاورية

## المواكبة المحلية للبرامج الاجتماعية الوطنية

برنامج التنشيط الاجتماعي  
عن قرب تيزنيت



برنامج التنشيط الاجتماعي  
عن قرب تارودانت



## صندوق التنمية المحلية تيزنيت

صندوق التنمية المحلية  
تيزنيت



## المشاريع المدعمة في إطار مقاربة الشباك

الإدماج الاجتماعي عبر  
النشاط الاقتصادي



## IV- آفاق التعاون

يروم التعاون في مجال الرعاية الاجتماعية تأهيل وخلق جيل جديد من المراكز وتطوير وتجويد الخدمات، وتأهيل المراكز الاجتماعية (تأهيل وملاءمة البنيات، التجهيزات، اعتماد النجاعة الطاقية واحترام البيئة، الربط بشبكة الهاتف والأنترنيت، توفير موارد بشرية مؤهلة، رقمنة البرامج والخدمات، تبسيط المساطر، تطوير اليات العمل وجودة الخدمات).

كما يتوخى توفير مساعدين اجتماعيين للمراكز الجديدة والمحدث التي تدخل ضمن منظومة المساعدة الاجتماعية، ورقمنة البرامج والخدمات (مكتب الضبط، شواهد الإعاقة، «مقترح بوابة الكترونية للولوج للخدمات والبرامج الاجتماعية»، وتنزيل برنامج التمكين الاقتصادي والاجتماعي للفائدة النساء، خاصة التكوين التأهيلي والإدماج الاجتماعي، ومواكبة النساء لإحداث تعاونيات أو مقاولات صغرى، وغيرها من المبادرات.

### 1. تمهيد

تتميز جهة سوس ماسة بتنوع مؤهلاتها الاقتصادية في مجالات الفلاحة والصيد البحري والصناعة والمعادن، كما تعتبر جهة سوس ماسة منطقة سياحية بامتياز لتوفرها على تضاريس ومناظر طبيعية خلابة تستند على خلفية صحراوية وواجهة بحرية جد متنوعة.

وتم خلال هذا اللقاء التشاوري استحضار المعطيات الديمغرافية والسوسيو اقتصادية بالجهة، حيث يبلغ عدد سكان الجهة 2.676847 نسمة، بكثافة سكانية تعادل 50 نسمة/ كلم<sup>2</sup>، وتشهد الجهة توزيعاً سكانياً متوازناً قرابة 56% من الساكنة تعيش في المجال الحضري مقابل 44% في المجال القروي، فيما يشكل السكان الأقل من 60 سنة قرابة 90% من عدد الساكنة.

وتقدر نسبة البطالة بالجهة بـ 9.8%، وتحتد هذه النسبة بشكل أكبر في المجال الحضري حيث تشكل 12.8% مقابل 5.6% في المجال القروي، مما يستوجب تظافر جهود كل المتدخلين عند تنزيل السياسات وبرامج الإدماج الاجتماعي لفائدة الأشخاص في وضعية صعبة. وفي هذا إطار هذا اللقاء التشاوري، تم تسجيل العديد من الاقتراحات، من بينها:

إرساء هندسة اجتماعية جديدة، تركز على الرقمنة والاستدامة؛

تحفيز الابتكار وتوفير جيل جديد من الخدمات الاجتماعية الدامجة؛

تحقيق المساواة وتمكين النساء اقتصادياً واجتماعياً وتكوينهن؛

تأهيل المراكز التابعة للقطب الاجتماعي أو الجمعيات الشريكة؛

بلورة سياسة مندمجة للأسرة؛

تنزيل مخطط جهوي مندمج في المجال الاجتماعي؛

إحداث مراكز للإسعاف الاجتماعي بأقاليم الجهة.

## 2. مجال الرعاية الاجتماعية:



**اتفاقية شراكة مع جمعية  
للطفولة عاملة في مجال  
الإعاقة**

اقتناء التجهيزات لمراكز  
استقبال وتوجيه الأشخاص  
في وضعية إعاقة COAPH  
بالجهة



**اتفاقية شراكة مع  
المديرية الجهوية للتكوين  
المهني**

دعم برامج التكوين بالتدرج  
المهني بالجهة



**اتفاقية شراكة مع  
مجلس جهة سوس  
ماسة**

اقتناء الأسرة والأغطية  
والأفرشة لمؤسسات  
الرعاية الاجتماعية



**تجهيز الفضاء المتعددة  
الوظائف للنساء EMF  
بانزكان أيت ملول**

اقتناء التجهيزات  
للفضاء



**بناء مركز الإسعاف  
الاجتماعي المتنقل  
للأطفال بأكادير**

المساهمة في إحداث المركز



**مشروع دعم مبادرات  
التمكين الاقتصادي  
للنساء بالجهة**

التكوين \ المواكبة  
دعم المشاريع



**إحداث ثلاث مؤسسات للرعاية الاجتماعية  
وتأهيل ورشة للإدماج المهني لفائدة  
الأشخاص في وضعية إعاقة (مركز لرعاية  
الأشخاص المشردين – EMF- CAPE)  
تنزيت**

المساهمة في إحداث المؤسسات



**بناء مركز المواكبة  
لحماية الطفولة CAPE  
بتارودانت**

المساهمة في إحداث المركز



**تجهيز مركز استقبال وتوجيه  
الأشخاص في وضعية إعاقة  
COAPH فم زكيط/ طاطا**

اقتناء التجهيزات للمركز

## المحور الثاني: المحطات الجهوية للقاءات التشاورية

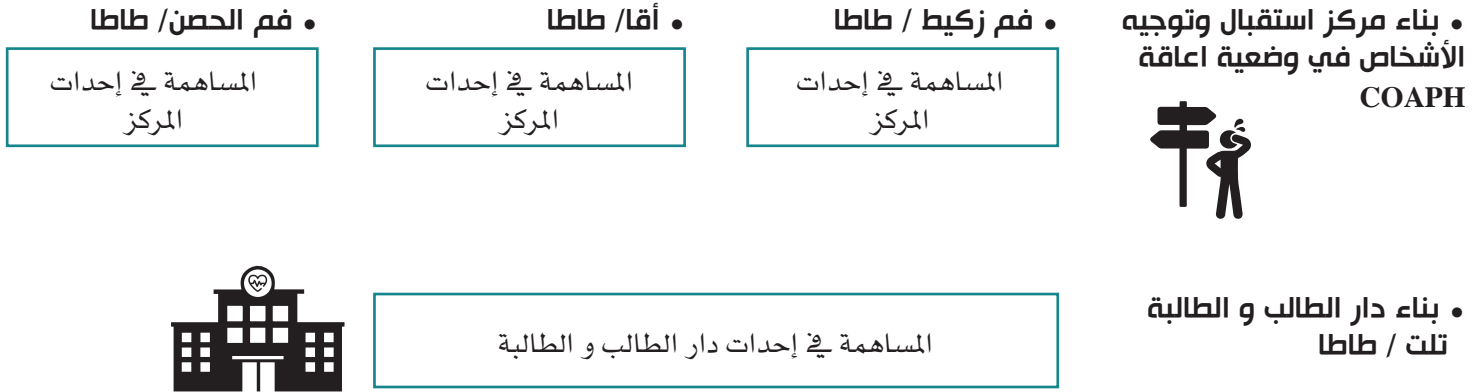

### 3. مجال المرأة:

تأهيل وخلق جيل جديد من المراكز وتطوير وتجويد الخدمات، من خلال:

#### التمكين الاقتصادي للنساء والفتيات «مغرب التمكين»

عقد اتفاقية شراكة مع الجماعات الترابية وفق منظور البرنامج الحكومي ورؤية النموذج التنموي الجديد لتقوية فرص عمل النساء وتمكينهن اقتصاديا، عبر برامج ترابية. وأيضا إعداد وتنفيذ برامج على المستوى الترابي للتعاطي عن قرب مع حاجيات التأهيل والتمكين الاقتصادي للنساء والفتيات، مع وضع مخطط عمل تنفيذي وإرساء آليات حكاما لتتبع وتقييم هذه البرامج، وإطلاق برنامج لتقوية القدرات القيادية لنساء الجهة، فضلا عن وضع برنامج لتقوية قدرات الفاعلين المعنيين لإدماج مقاربة النوع في جميع البرامج والمخططات التي توفر فرص عمل.



#### مناهضة العنف ضد النساء

إحداث الخلية اللامركزية التابعة للقطاع بالجهة، تنظيم حملات تحسيسية وتوعوية لمناهضة العنف ضد النساء، تقوية قدرات العاملين في سلسلة التكفل بالنساء ضحايا العنف واعتماد الرقمنة في التكوين، إحداث وتطوير نظام معلوماتي خاص بالمؤسسات المتعددة الوظائف ومواصلة دعم مراكز الاستماع بالجهة ومواكبتها لاعتماد رقمنة الخدمات مع تشجيعها على العمل في إطار شبكات.



### 4. مجال الطفولة:

يتمحور العمل في هذا المجال على تأهيل وخلق جيل جديد من المراكز وتطوير وتجويد الخدمات، وذلك من خلال ما يلي:

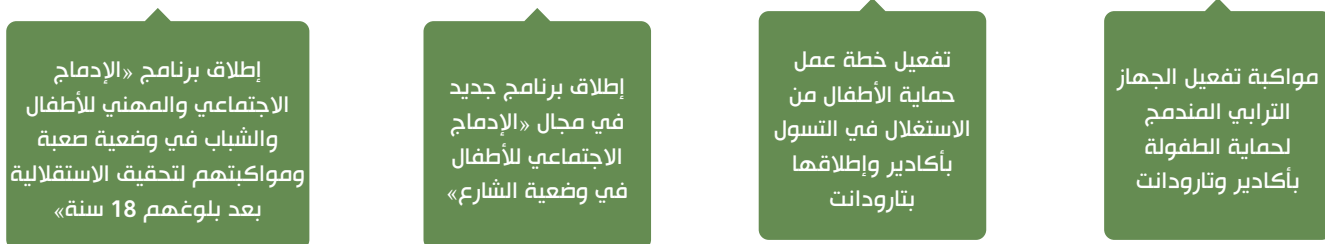



وسيتم تنزيل هاته المبادرات من خلال مجموعة من البرامج منها:

- دعم إعداد تشخيص إقليمي لهياكل وخدمات حماية الطفولة، وإعداد خطة عمل إقليمية لحماية الطفولة، بكل من أكادير وتارودانت؛
- إطلاق منظومة معلوماتية مندمجة لتتبع الطفل في مدار الحماية وتنظيم برنامج تكويني حول استعمالها بأكادير وتارودانت؛
- إعداد وتقييم حصيلة تفعيل خطة العمل بأكادير لسنة 2021، ودعم هياكل التتبع المحلية؛
- إطلاق خطة العمل بتارودانت وتشكيل فرق العمل الميدانية وتكوينها؛
- تنظيم برامج للتكوين ودعم مشاريع الجمعيات في مجال الإدماج الاجتماعي للأطفال في وضعية الشارع؛
- توفير حقيبة أدوات في مجال "الإدماج الاجتماعي والمهني للأطفال والشباب في وضعية صعبة ومواكبتهم لتحقيق الاستقلالية بعد بلوغهم 18 سنة"؛
- القيام بتشخيصات إقليمية لوضعية الأطفال والشباب المقبلين على مغادرة مؤسسات الرعاية الاجتماعية بعد بلوغهم 18 سنة، وإعداد المخططات الفردية للإدماج الاجتماعي والمهني، ودعم تنفيذها بشراكة مع الجمعيات المسيرة للمؤسسات.

## 5. مجال الأسرة

يعمل القطب الاجتماعي في هذا المجال على ما يلي:

- العمل على بلورة سياسة مندمجة للأسرة تتضمن محاور كل مكونات الأسرة وبتنسيق مع الفاعلين على مستوى الجهة؛
- دعم مشاريع الجمعيات لتوفير التكوين والمواكبة وتطوير وتجويد خدمات القرب للأسر ، لا سيما في مجال التربية الوالدية والوساطة الأسرية.



## 6. مجال الأشخاص المسنين:

- تأهيل مؤسسات الرعاية الاجتماعية الخاصة بالأشخاص المسنين المتواجدة بالجهة؛
- تقوية قدرات الموارد البشرية العاملة مع الأشخاص المسنين بهذه المؤسسات؛
- دعم الجمعيات في مجال تقديم خدمات عن بعد بالوسط الأسري لفائدة الأشخاص المسنين.

## المحور الثاني: المحطات الجهوية للقاءات التشاورية

### 7. مجال الإعاقة

سيتم العمل على تأهيل وخلق جيل جديد من المراكز وتطوير وتجويد الخدمات، أهمها إدماج بعد الإعاقة في مخططات التنمية الاقتصادية والاجتماعية الجهوية والمحلية، والتنسيق لإحداث لجان محلية متعددة التخصصات في إطار تنزيل النظام الجديد لتقييم الإعاقة ومنح بطاقة الإعاقة، إلى جانب إجراءات أخرى من قبيل :

وضع برنامج جهوي لتكوين المكونين في مجال التوحد وتكوين أسر الأطفال في وضعية إعاقة التوحد من خلال استثمار نتائج برنامج رفيق؛

تطوير الولوجيات من خلال متابعة تنفيذ 3 اتفاقيات الشراكة الموقعة مع : مجلس عمالة إنزكان أيت ملول وجماعة إنزكان؛ جماعة أكادير؛ وجماعة تيزنيت، في إطار البرنامج الوطني «مدن ولوجة»؛

تعبئة موارد مالية إضافية لدعم المبادرات الهادفة إلى التشغيل الذاتي وإحداث الأنشطة المدرة للدخل؛

إطلاق برنامج التمكين الاقتصادي لفائدة أرباب وربات الأسر المعيلة للأشخاص في وضعية إعاقة؛

إطلاق برنامج ارتقاء موضوعاتي لتقوية القدرات حول المقاربة الحقوقية والدامجة لفائدة الجمعيات العاملة في مجال الإعاقة على المستوى الجهوي؛

التنسيق من أجل إعداد وتنفيذ برامج وأنشطة للتحسيس والتوعية في مجال الإعاقة.

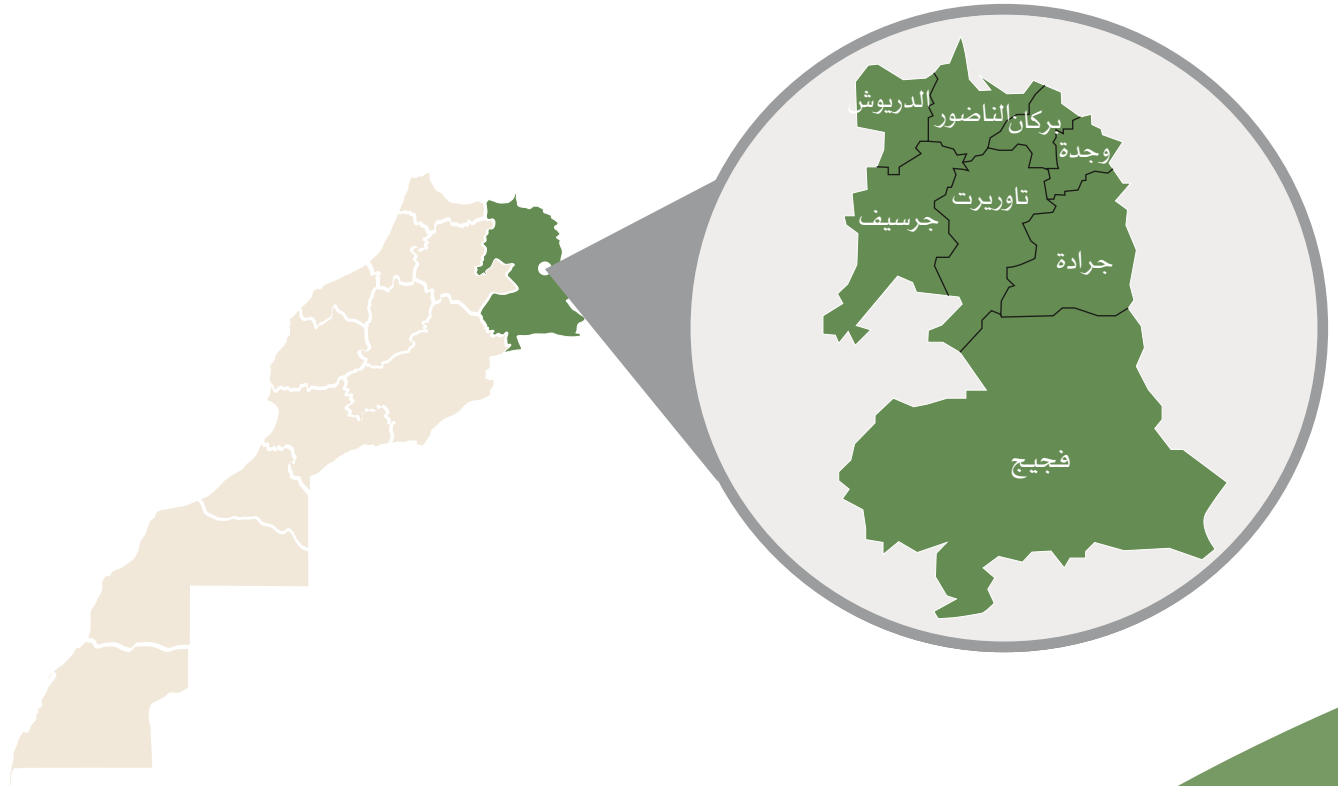

# المحطة 6

جهة الشرق

# I- لقاء الشرق: التصور الأولي للإستراتيجية والدينامية الاجتماعية بالجهة



السيدة عواطف حيار ترأس مدينة وجدة، اللقاء التشاوري الجهوي لجهة الشرق

ترأست السيدة عواطف حيار، وزيرة التضامن والإدماج الاجتماعي والأسرة، يوم 12 يناير 2022، بمقر ولاية جهة الشرق بوجدة، لقاء تشاوريا جهويا حول استراتيجية 2026 - 2021 للوزارة والمؤسسات التابعة لها.

ويأتي هذا اللقاء التشاوري، الذي نظم حضوريا وعن بعد، في إطار الاطلاع على انتظارات الفاعلين على المستوى الترابي وإشراكهم في إعداد وتنفيذ برنامج عمل القطب الاجتماعي.

وشكل هذا اللقاء، الذي حضره، على الخصوص، والي جهة الشرق عامل عمالة وجدة أنكاد، معاذ الجامعي، ورئيس مجلس جهة الشرق، عبد النبي بعيوي، وعمال أقاليم الجهة، وعدد من المسؤولين والشخصيات، مناسبة لتقديم الخطوط العريضة لاستراتيجية الوزارة للفترة 2021-2026.

وأكدت السيدة عواطف حيار، في كلمة بالمناسبة، أن هذا الاجتماع، السادس ضمن سلسلة اللقاءات التي تعقد بجهات المملكة، يندرج في إطار الجهود المبذولة لتدعيم ركائز الدولة الاجتماعية، وفقا للتوجيهات السامية لصاحب الجلالة الملك محمد السادس، وتبعا لأهداف البرنامج الحكومي وتوصيات النموذج التنموي الجديد.

وأشارت إلى أن استراتيجية الوزارة تركز على أبعاد جديدة؛ خاصة منها الإلتقائية والرقمنة والتنمية المستدامة، بالإضافة إلى تعزيز الشراكات وتحفيز الابتكار، وبلورة جيل جديد من الخدمات الاجتماعية وتقريبها من المواطنين وتحقيق المساواة والعدالة المجالية. واستعرضت الوزيرة أيضا نتائج

والأشخاص في وضعية إعاقة بعمليات وأقاليم جهة الشرق بكلفة إجمالية تبلغ 48 مليون درهم.

أما اتفاقية الشراكة الثانية، والمبرمة بين وزارة التضامن والإدماج الاجتماعي والأسرة وولاية جهة الشرق ومجلس جهة الشرق، فتروم تجهيز مركز استقبال الأشخاص المتشردين والمختلين عقليا بدون مأوى، واقتناء وحدة للإسعاف الاجتماعي المتنقل، واقتناء وحدة متنقلة للتوعية لفائدة النساء في وضعية هشاشة، واقتناء سيارة نفعية للتمكين الاقتصادي للنساء في وضعية صعبة، بكلفة إجمالية تبلغ 36.6 مليون درهم.

كما قامت السيدة الوزيرة، رفقة وفد رسمي، بزيارة ميدانية لبعض المشاريع ذات الطابع الاجتماعي بمدينة وجدة، حيث تفقد الوفد ورش إنجاز مشروع المركز الجهوي لحماية الطفولة «للأمانة»، فضلا عن تفقده لمركز استقبال المتشردين والمختلين عقليا بدون مأوى. ■

القطب الاجتماعي على مستوى جهة الشرق، وكذا آفاق التعاون بين مؤسسات هذا القطب والفاعلين الترابيين على مستوى الجهة في المجالات المتعلقة بالإسعاف الاجتماعي، والطفولة، والأشخاص المسنين، والأسرة.

وتميز هذا اللقاء، بتقديم عرضين حول الدراسة الجهوية للهشاشة، وكذا حول حالة إقليم بركان كنموذج بخصوص دور الرقمنة في مجال تدبير أمثل للشأن الاجتماعي.

وتم أيضا بمناسبة هذا اللقاء، توقيع اتفاقيتين للشراكة؛ الأولى عبارة عن اتفاقية إطار للشراكة بين وزارة التضامن والإدماج الاجتماعي والأسرة ومجلس جهة الشرق واللجنة الإقليمية للتنمية البشرية بكل من عمالة وجدة أنكاد وإقليم الناظور وإقليم تاوريرت وإقليم بركان وإقليم الدريوش وإقليم جرادة وإقليم جرسيف وإقليم فكيك، حول دعم الأنشطة المدرة للدخل لفائدة النساء في وضعية صعبة

**ترتكز  
استراتيجية  
الوزارة على  
الإلتقائية  
والرقمنة  
والتنمية  
المستدامة  
وتعزيز  
الشراكات**



## II- مؤشرات الدينامية الاجتماعية بجهة الشرق

أبرزت السيدة عواطف حيار، وزيرة التضامن والإدماج الاجتماعي والأسرة، خلال المشاورات الجهوية بوجدة، أن الجهة الشرقية تزخر بالتجارب الرائدة التي تعطيها السبق في الابتكار والتجديد في مجالات الرقمنة والإدماج الاجتماعي، مؤكدة أن القطب الاجتماعي يعتبر فاعلا ومساهما في الرفع من مؤشرات التنمية البشرية بالجهة، وتحسين ظروف عيش الساكنة، لاسيما الذين هم في وضعية هشاشة، فضلا عن إسهامه في بلورة أجوبة تستجيب لتطلعات المواطنين والمواطنات بهذه الجهة وإعطائها دينامية أكثر في المجال الاجتماعي.

وخلال كلمتها بالمناسبة، سلطت السيدة الوزيرة الضوء على حصيلة القطب الاجتماعي بجهة الشرق، على مستويات الشراكة مع الجمعيات والجماعات الترابية، وبرامج حماية الطفولة والأشخاص المسنين، والنهوض بحقوق المرأة، وتقوية قدرات الفاعلين المحليين، والإدماج الاجتماعي عبر النشاط الاقتصادي.

## III- وضعية القطب الاجتماعي

### • مؤسسات الرعاية الاجتماعية المرخصة بالجهة

59 مؤسسة

### • برامج التعاون الوطني

الخدمات الاجتماعية للتكفل بالأشخاص  
في وضعية صعبة

46 مركز

المساعدة على الاندماج والإدماج الاجتماعي

407 مركز

المساعدة الاجتماعية

43 مركز

### • برامج الشراكة

### • الشراكة مع الجماعات الترابية

تنفيذ برنامج دعم الأنشطة المدرة للدخل  
لفائدة النساء  
في وضعية صعبة والأشخاص في وضعية  
إعاقة بإقليم جرادة (2021 - 2022)

دعم 33 تعاونية

تفعيل صندوق دعم النساء في  
وضعية صعبة المتهنات السابقات  
للتهرب المعيشي بالجهة الشرقية/  
إقليم الناظور

دعم 153 مشروع



# المحور الثاني: المحطات الجهوية للقاءات التشاورية

## • إطلاق الجهاز التربوي المندمج لحماية الطفولة بوجدة أنكاد

- إصدار القرار العملي بإحداث اللجنة الإقليمية لحماية الطفولة برئاسة السيد العامل؛
- وضع مركز المواكبة لحماية الطفولة بوجدة؛
- إطلاق برنامج للتكوين في مجال حماية الطفولة (21 - 22 دجنبر 2021 ويمتد على 7 أشهر)؛
- تنظيم برنامج للتكوين حول تقييم وضعيات الخطر في مجال حماية الطفولة (الدورة الأولى 6 - 7 يناير 2022).

## • حماية الأطفال في وضعية الشارع

دعم 03 مشاريع في مجال رعاية وإدماج الأطفال في وضعية الشارع بأقاليم تاوريرت والناظور.

## • حماية الأشخاص المسنين

تأهيل المركب الاجتماعي لرعاية المسنين بتاوريرت والمركز الاجتماعي للأشخاص المسنين بجرسيف من خلال ترميم وإصلاح المرافق الضرورية للمركب إضافة إلى توفير تجهيزات المراقد والمطبخ والتجهيزات الطبية.



## • الحملة الوطنية التحسيسية الـ19 لوقف العنف ضد النساء

في إطار فعاليات الحملة الوطنية التحسيسية التاسعة عشر لوقف العنف ضد النساء والفتيات، المنظمة في الفترة الممتدة من 25 نونبر إلى غاية 10 دجنبر 2021، حول موضوع «التحسيس في الوسط المدرسي حول مناهضة العنف ضد النساء والفتيات» وتحت شعار «أنخرط» «je m'engage»، تم تنظيم لقاءين توعويين بمؤسستين تعليميتين بمدينة وجدة (الثانوية التأهيلية عبد المومن والثانوية الإعدادية علال الفاسي) من تأطير طلبة الجامعات، بالإضافة إلى أنشطة وندوات أشرفت على تنظيمها مؤسستا التعاون الوطني ووكالة التنمية الاجتماعية.

## • برنامج تعزيز شبكة مراكز الإيواء

في إطار تنفيذ التزامات الوزارة الواردة في إعلان مراكش، والمتعلق بإحداث وتفعيل 65 مركزا للاستقبال وإيواء النساء ضحايا العنف، عملت الوزارة بشراكة مع التعاون الوطني على إحداث 6 مؤسسات متعددة الوظائف للنساء على مستوى جهة الشرق (2 بوجدة، 2 بجرادة، ومؤسسة واحدة بكل من تاوريرت وبوعرفة).

## • برنامج التكوين الخاص بالعاملين في مسار التكفل بالنساء ضحايا العنف

الاستفادة من الدورة التكوينية الخاصة بالعاملين في مسار التكفل بالنساء ضحايا العنف ضد النساء في الفترة الممتدة من 8 إلى غاية 22 دجنبر 2021، بمعدل مشاركة بلغ 150 مشارك ومشاركة في كل وحدة. وتضمنت وحدات التكوين التالية:

الوساطة الأسرية	المصاحبة / المستمعات العاملات بالمؤسسات متعددة الوظائف	بروتوكول قبول الإيواء والمغادرة	إجراءات التبليغ عن طفل في خطر	إجراءات التكفل بالنساء ضحايا العنف داخل المؤسسات متعددة الوظائف للنساء	الإطار المعياري والقانوني الوطني لمناهضة العنف ضد النساء
التواصل غير العنيف			مصاحبة النساء ضحايا العنف		

• برامج وكالة التنمية الاجتماعية

تقوية قدرات الفاعلين المحليين

بركان - جرسيف -  
تاويرت - فجيج 

برنامج ارتقاء لتقوية قدرات الجمعيات العاملة في مجال الإعاقة

الإدماج الاجتماعي عبر النشاط الاقتصادي

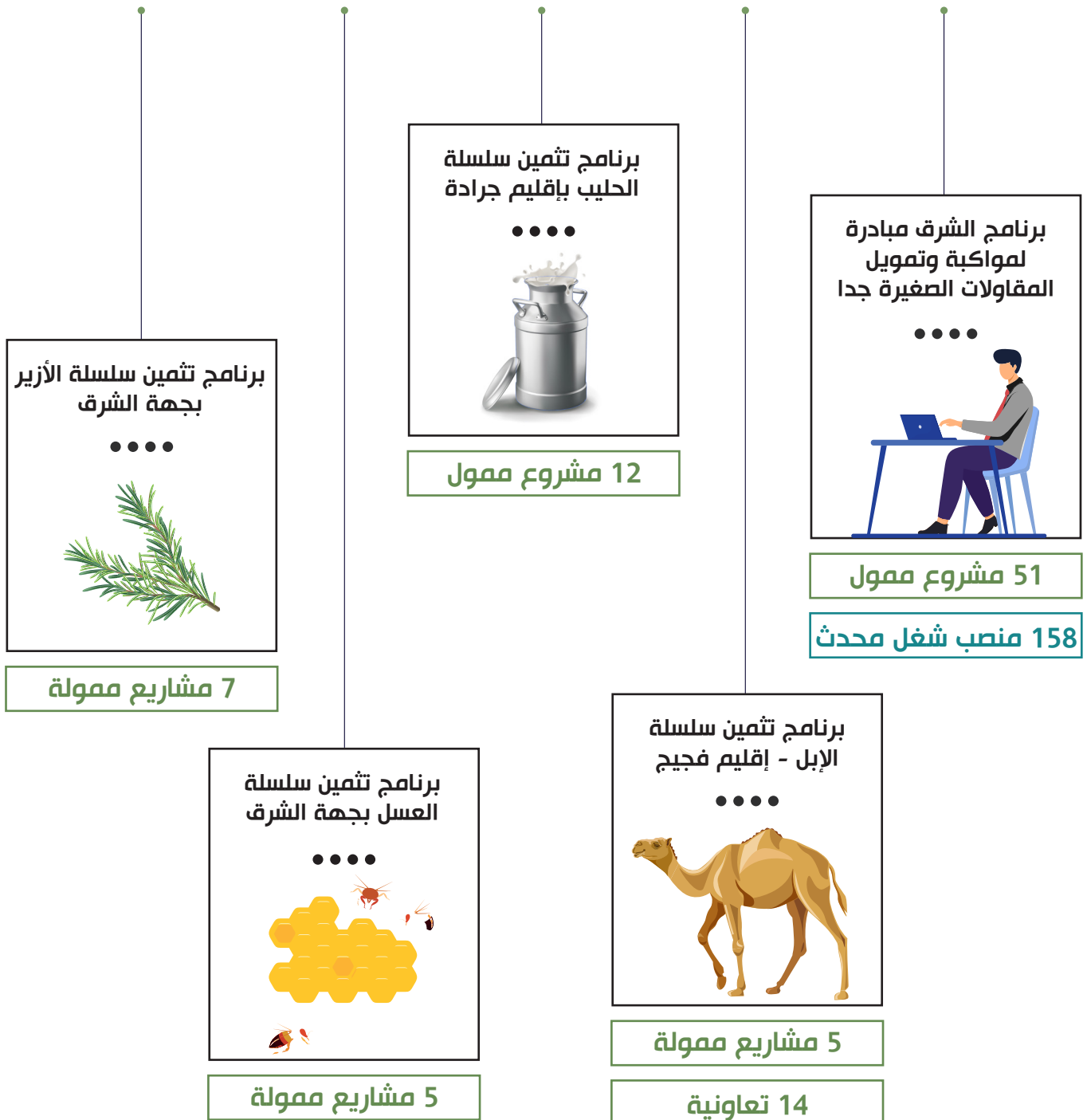

## IV- آفاق التعاون

### 1. تمهيد

تزرخ جهة الشرق بالتجارب التي تعطي السبق والابتكار والتجديد في مجالات الرقمنة والإدماج الاجتماعي، ويعتبر القطب الاجتماعي فاعلا أساسيا في الرفع من مؤشرات التنمية الاجتماعية وتحسين ظروف عيش الساكنة لاسيما التي هي في وضعية هشاشة، حيث يشكل سكان المجال الحضري 71% من مجموع ساكنة الجهة (2.453.229 نسمة)، فيما تبلغ نسبة البطالة 13.8%، وتشتد هذه النسبة في المجال الحضري لتصل إلى 16%، كما تشهد هذه الجهة معدل نشاط ضعيف بالنسبة للنساء 15.6% مقابل 72% بالنسبة للرجال.

ولقد اندرج هذا اللقاء، في إطار المقاربة التشاركية التي نهجتها وزارة التضامن والإدماج الاجتماعي للانفتاح على الفاعلين الترابين وإشراكهم في إغناء وإعداد الاستراتيجية الجديدة للوزارة، وذلك لمسايرة التوجهات الملكية السامية الداعية لتدعيم ركائز الدولة الاجتماعية، ووفقا لأهداف البرنامج الحكومي وتوصيات النموذج التنموي الجديد.

ولقد جسد هذا اللقاء فرصة لتبادل أفكار والخبرات، جاءت في مخرجاته بعضاً من الاقتراحات التالية:

- الاعتماد على الرقمنة والالتقائية عند إعداد الاستراتيجية الجديدة؛
- تعزيز الشراكات وتحفيز الابتكار؛
- بلورة جيل جديد من الخدمات وتقريبها من المواطنين؛
- تحقيق المساواة والعدالة المجالية؛
- دعم الأنشطة المدرة للدخل لفائدة النساء في وضعية صعبة والأشخاص في وضعية إعاقة؛
- تنزيل مخطط جهوي مندمج في المجال الاجتماعي؛
- التسيق والعمل المشترك فيما بين مكونات القطب الاجتماعي والفاعلين الترابيين؛
- بلورة برامج شتوية في المناطق الحدودية.

### 2. مجال الرعاية الاجتماعية

ترتكز آفاق التعاون في المجال الترابي لجهة الشرق على تأهيل وخلق جيل جديد من المراكز وتطوير وتجويد الخدمات، وتأهيل المراكز الاجتماعية (تأهيل وملاءمة البنايات، التجهيزات، اعتماد النجاعة الطاقية واحترام البيئة، الربط بشبكة الهاتف والأنترنيت، توفير موارد بشرية مؤهلة، رقمنة البرامج والخدمات، تبسيط المساطر، تطوير آليات العمل وجودة الخدمات...)، وتتبع عملية تبسيط المساطر واستمرارية تطوير آليات العمل لبلوغ النجاعة والجودة.

كما تشمل تهمين وتعزيز رقمنة البرامج والخدمات (مكتب الضبط، شواهد الإعاقة، «مقترح بوابة الكترونية للولوج للخدمات والبرامج الاجتماعية...»)، وتتبع التنزيل الترابي لبرامج السياسات العمومية المندمجة في المجال الاجتماعي «مجال الطفولة -الأشخاص في وضعية إعاقة...»، وتعزيز برنامج التمكين الاقتصادي والاجتماعي للفائدة النساء: التكوين التأهيلي بمراكز التربية والتكوين والتكوين بالتدرج المهني والمراكز المتعددة الاختصاصات والفضاءات المتعددة الوظائف ودور المواطن (153 مركزا على صعيد الجهة)، و مواكبة الخريجات لإحداث تعاونيات، مع مواكبة الجمعيات والتعاونيات في المناطق الحدودية.

3 جمعيات

لخريجات  
المراكز



12 تعاونية

لخريجات  
المراكز

153 مركز

على صعيد  
الجهة



ويتعلق الأمر أيضا بالمساهمة في تسويق المنتوجات عبر تنظيم معارض للاقتصاد الاجتماعي والتضامني محلية وجهوية، ومشروع إحداث الوحدة المتنقلة للمساعدة الاجتماعية (وحدة متنقلة - مركز الإيواء الاستعجالي والمؤقت في طور الإحداث)، وإحداث مركز المواكبة لحماية الطفولة (في طور الإحداث)، وبرمجة دورات تكوينية لتقوية قدرات العاملين بمؤسسات الرعاية الاجتماعية وتأهيل وتكوين الجمعيات في مجال المهارات التدبيرية والمهنية وتعزيز برامج المساعدة والإدماج الاجتماعي.

### مشاريع واعدة بأقاليم الجهة

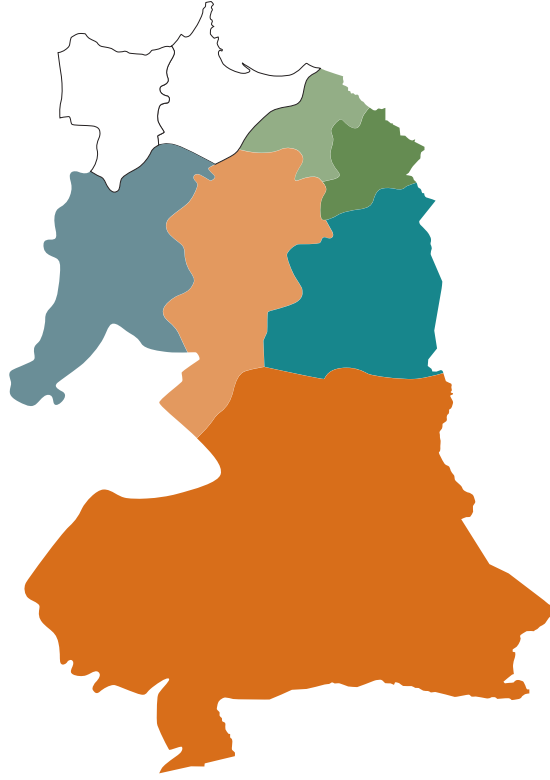

#### وجدة

- تجهيز وتأهيل فضاء متعدد الوظائف للنساء؛
- تجهيز مركز النجد للنساء في وضعية صعبة؛
- تجهيز مركز المواكبة لحماية الطفولة؛
- تجهيز مركز التوجيه ومساعدة الأشخاص في وضعية إعاقة.

#### جرسيف

- مركز تأهيل وادماج الأشخاص في وضعية إعاقة؛
- تجهيز مركز التربية التكوينية لمريجة؛
- تجهيز مركز التربية التكوينية تادارت.

#### بركان

- تهيئة مخيم السعيدية .

#### جرادة

- إنشاء فضاء للمرأة و الطفل، تويست؛
- تجهيز مركز الأشخاص في وضعية إعاقة، قنفودة؛
- تجهيز فضاء متعدد الوظائف للنساء في وضعية صعبة، قنفودة؛
- تجهيز مركز الأشخاص في وضعية إعاقة، تويست؛
- تهيئة فضاء متعدد الوظائف للنساء في وضعية صعبة، جرادة؛
- استكمال تجهيز مركز الأشخاص في وضعية إعاقة بعين بني مطهر، جرادة.

#### فجيج

- تجهيز فضاء متعدد الوظائف للنساء في وضعية صعبة بوعرفة؛
- تجهيز مركز دار الامان للمسنين.

#### تاويرت

- تجهيز مركز استقبال الأشخاص في وضعية إعاقة .

## مشاريع في إطار الشراكة :

### جريسيف

#### مشروع مركز تأهيل وإدماج الأشخاص في وضعية إعاقة

- بشراكة مع: المبادرة الوطنية للتنمية البشرية
- التعاون الوطني

### تاويرت

#### مشروع مركز تأهيل وإدماج الأشخاص في وضعية إعاقة

- بشراكة مع: محسن
- التعاون الوطني

### وجدة

#### مركز النساء في وضعية صعبة طريق جرادة

- بشراكة مع: المبادرة الوطنية للتنمية البشرية
- التعاون الوطني

#### تجهيز مركز الاشخاص في وضعية إعاقة

- بشراكة مع: المبادرة الوطنية للتنمية البشرية
- التعاون الوطني

#### مشروع استكمال تجهيز مركز المواقبة لحماية الطفولة

- بشراكة مع: المبادرة الوطنية للتنمية البشرية
- التعاون الوطني

### جرادة

#### تجهيز مركز الاشخاص في وضعية إعاقة بقنفودة

- بشراكة مع: المبادرة الوطنية للتنمية البشرية؛
- التعاون الوطني

#### استكمال تجهيز مركز استقبال الاشخاص في وضعية إعاقة بعين بني مطهر

- بشراكة مع: مجلس اقليم جرادة؛
- التعاون الوطني

### فجيج

#### مشروع تجهيز مركز دار الامان للمسنين بفجيج

- بشراكة مع: المبادرة الوطنية للتنمية البشرية ومجلس اقليم فجيج و المجلس والجهة و الجماعة؛
- التعاون الوطني

#### تجهيز فضاء المرأة و الطفل بتويسيت

- بشراكة مع: مجلس اقليم جرادة؛
- التعاون الوطني

#### مشروع تجهيز مركز ذوي الاعاقة بتويسيت

- بشراكة مع: مجلس اقليم جرادة؛
- التعاون الوطني

#### مشروع تجهيز متعدد الوظائف للنساء في وضعية صعبة بقنفودة

- بشراكة مع: المبادرة الوطنية للتنمية البشرية بجرادة؛
- التعاون الوطني

مشاريع مبرمجة مستقبلا، منها :



## المحور الثاني: المحطات الجهوية للقاءات التشاورية

### 3. مجال المرأة

يتوزع مجال المرأة على التمكين الاقتصادي للنساء والفتيات، ومناهضة العنف ضد النساء، ويركز الشق الأول بالأساس على تأهيل وخلق جيل جديد من المراكز وتطوير وتجويد الخدمات، وذلك من خلال ما يلي:

#### التمكين الاقتصادي للنساء والفتيات



تم توقيع وتنفيذ اتفاقية شراكة بين وزارة التضامن والإدماج الاجتماعي والأسرة، ومجلس جهة الشرق حول برنامج شامل للتأهيل والتمكين الاقتصادي للنساء والفتيات، مع وضع مخطط عمل تنفيذي وإرساء آليات حكاما للتتبع والتقييم، ومواكبة الجماعات الترابية التابعة لجهة الشرق من أجل إدماج مقاربة النوع في البرامج والمخططات الإستراتيجية (في إطار برنامج الدعم التقني للاتحاد الأوروبي).

#### مناهضة العنف ضد النساء



إدماج مناهضة العنف ضد النساء في مخططات التنمية الاقتصادية والاجتماعية الجهوية والمحلية، وتنزيل إستراتيجية الوزارة في مجال العنف ضد النساء بالجهة، بشراكة مع الفاعلين المحليين، وإحداث الخلية اللامركزية التابعة للقطاع بالجهة، ومواصلة دعم مراكز الاستماع بالجهة ومواكبتها لاعتماد رقمنة الخدمات (منظومة معلوماتية خاصة بمراكز الاستماع الشريكة) مع تشجيعها على العمل في إطار شبكات.

كما تتم مواصلة توسيع شبكة المؤسسات المتعددة الوظائف للنساء (لبلوغ هدف مؤسسة واحدة على الأقل في كل إقليم)، وإحداث وتطوير نظام معلوماتي خاص بالمؤسسات المتعددة الوظائف، وتقوية قدرات العاملين في سلسلة التكفل بالنساء ضحايا العنف خاصة في المؤسسات المتعددة الوظائف للنساء ومراكز الاستماع، واعتماد الرقمنة في التكوين، وغيرها من المبادرات.

### 4. مجال الطفولة

يتمحور العمل في هذا المجال على تأهيل وخلق جيل جديد من المراكز وتطوير وتجويد الخدمات، وذلك من خلال ما يلي:



برنامج  
«الإدماج الاجتماعي  
والمهني للأطفال  
والشباب في وضعية صعبة  
المنحدرين من أوساط  
هشة ومواكبتهم لتحقيق  
الاستقلالية بعد بلوغهم  
18 سنة»

إطلاق برنامج  
جديد في  
مجال «الإدماج  
الاجتماعي  
للأطفال في  
وضعية الشارع»

إطلاق خطة عمل  
حماية الأطفال من  
الاستغلال  
في وجدة

مواصلة تنزيل  
الجهاز الترابي  
المندمج لحماية  
الطفولة  
بعمالة وجدة أنكاد



وسيتم تنزيل هاته المبادرات من خلال:

- العمل على توفير الموارد البشرية الخاصة بمركز المواكبة لحماية الطفولة؛
- دعم إعداد تشخيص إقليمي لهياكل وخدمات حماية الطفولة؛
- إعداد خطة عمل إقليمية لحماية الطفولة بوجدة؛
- مواصلة تنفيذ برنامج للتكوين في مجال حماية الطفولة لفائدة كل الفاعلين بعمالة وجدة أنكاد؛
- القيام بتشخيصات إقليمية لوضعية الأطفال والشباب المقبلين على مغادرة مؤسسات الرعاية الاجتماعية بعد بلوغهم 18 سنة؛
- توفير حقيبة أدوات في مجال «الإدماج الاجتماعي والمهني للأطفال والشباب في وضعية صعبة ومواكبتهم لتحقيق الاستقلالية بعد بلوغهم 18 سنة»؛
- إحداث «إسعاف اجتماعي متنقل للأطفال» بوجدة؛
- افتتاح مركز «الإسعاف الاجتماعي المتنقل للأطفال»؛
- وضع مخططات عمل إقليمية للإدماج الاجتماعي والمهني للأطفال في وضعية الشارع؛
- تنظيم برنامج تكويني للأطر والعاملين الاجتماعيين بمؤسسات الرعاية الاجتماعية للطفولة في مجال الإدماج الاجتماعي والمهني للأطفال والشباب بعد بلوغهم 18 سنة.

## 5. مجال الأشخاص المسنين

يعمل القطب الاجتماعي بجهة الشرق على:

- دعم الجمعيات في مجال تقديم خدمات عن بعد بالوسط الأسري لفائدة الأشخاص المسنين
- تنظيم حملات تحسيسية وتوعوية بالجهة لحماية الأشخاص المسنين



- دعم وتأهيل مؤسسات الرعاية الاجتماعية التي تعنى بالأشخاص المسنين
- تقوية قدرات الموارد البشرية العاملة مع الأشخاص المسنين بهذه المؤسسات

## 6. مجال الأسرة

يعمل القطب الاجتماعي في هذا المجال على ما يلي:

- بلورة سياسة مندمجة للأسرة تتضمن محاور كل مكونات الأسرة وبتسيق مع الفاعلين على مستوى الجهة؛
- دعم مشاريع الجمعيات لتوفير التكوين والمواكبة وتطوير وتجويد خدمات القرب للأسر؛
- توفير التكوين والمواكبة وتطوير وتجويد الخدمات، في مجال التربية الوالدية والوساطة الأسرية.



# المحور الثاني: المحطات الجهوية للقاءات التشاورية

## 7. مجال الإعاقة

يرتكز العمل في هذا المجال على:

- تأهيل وخلق جيل جديد من المراكز وتطوير وتجويد الخدمات؛
- إدماج بعد الإعاقة في مخططات التنمية الاقتصادية والاجتماعية الجهوية والمحلية؛
- التنسيق لإحداث لجان محلية متعددة التخصصات في إطار تنزيل النظام الجديد لتقييم الإعاقة ومنح بطاقة إعاقة؛
- وضع برنامج جهوي لتكوين المكونين في مجال التوحد وتكوين أسر الأطفال في وضعية إعاقة التوحد من خلال استثمار نتائج برنامج رفيق؛
- تطوير الولوجيات من خلال متابعة تنفيذ عقد الشراكة الموقع في إطار برنامج مدن ولوجة؛
- تعبئة موارد مالية إضافية لدعم المبادرات الهادفة إلى التشغيل الذاتي وإحداث الأنشطة المدرة للدخل؛
- التنسيق من أجل إعداد وتنفيذ برامج وأنشطة للتحسيس والتوعية في مجال الإعاقة.

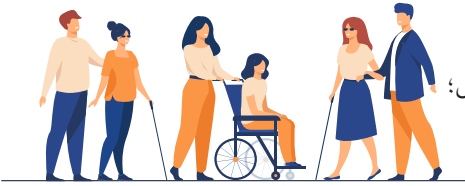

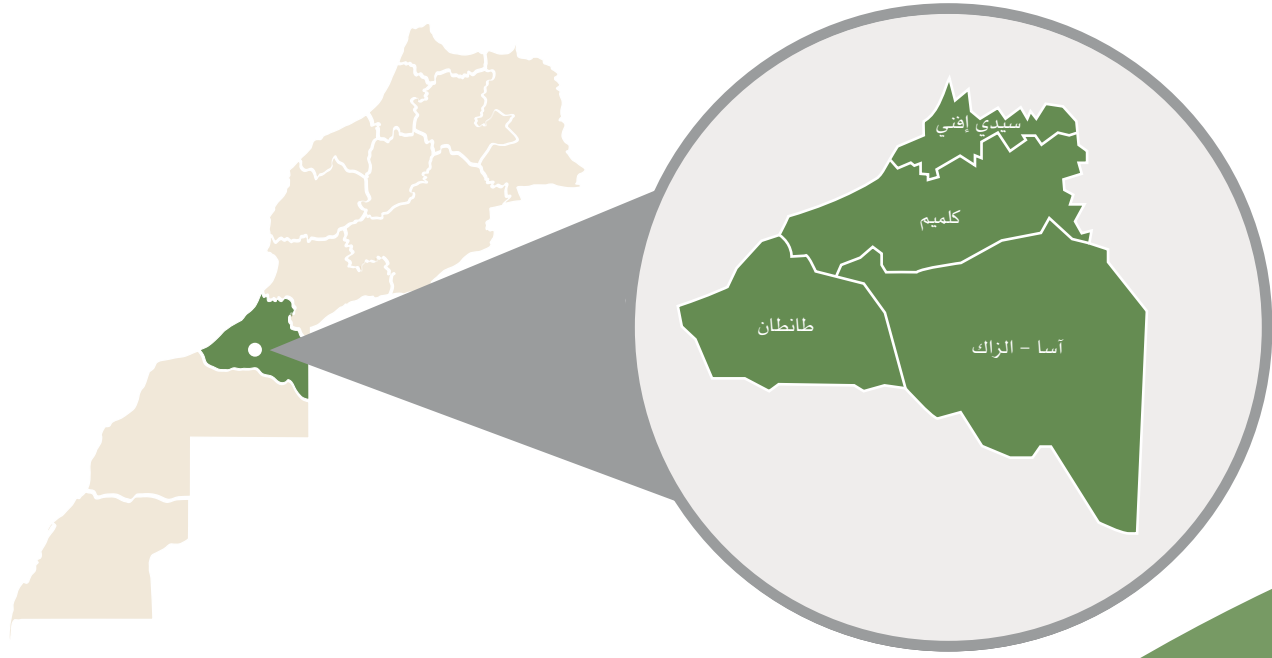

# المحطة 7

جهة كلميم - واد نون

## I- لقاء كلميم: التصور الأولي للإستراتيجية والدينامية الاجتماعية بالجهة

حيار الضوء على المفهوم الجديد للخدمات الاجتماعية «جسر GISSR» الذي يهدف إلى تنسيق عمل وكالة التنمية الاجتماعية والتعاون الوطني والمعهد الوطني للعمل الاجتماعي.

وتم، بهذه المناسبة، التوقيع على اتفاقية شراكة بكلفة إجمالية تصل إلى 20 مليون درهم، تروم إلى التمكين الاقتصادي على مستوى جهة كلميم - واد نون، لاسيما لفائدة النساء والأشخاص في وضعية إعاقة.

كما شكل هذا اللقاء، الذي حضره والي جهة كلميم - واد نون عامل إقليم كلميم السيد محمد الناجم أبهاي، ورئيسة المجلس الجهوي أمباركة بوعيدة، ورؤساء المصالح الخارجية المعنية، فضلا عن منتخبين وممثلي عدد من جمعيات المجتمع المدني العاملة في المجال، مناسبة لتعميق النقاش وتبادل الآراء مع الفاعلين على المستوى الترابي.

**التوقيع على اتفاقية شراكة تروم بالعمل الاجتماعي على مستوى جهة كلميم واد نون**

عواطف حيار الخطوط العريضة لاستراتيجية الوزارة للفترة 2026-2021، من حيث مراحل اللقاءات التشاورية الجهوية مع مختلف الفاعلين، ومركزاتها وأهدافها، وكذا اختصاصات الوزارة والمؤسسات التابعة لها، وأهم البرامج الترابية للوزارة.

وأشارت إلى أن استراتيجية الوزارة تركز على أبعاد جديدة، منها على الخصوص، الإلتقائية والرقمنة والتنمية المستدامة، بالإضافة إلى تعزيز الشراكات وتحفيز الابتكار، وبلورة جيل جديد من الخدمات الاجتماعية وتقريبها من المواطنين، وتحقيق المساواة والعدالة المجالية.

كما استعرضت حصيلة القطب الاجتماعي، وآفاق التعاون بين مؤسسات هذا القطب والفاعلين الترابيين على مستوى الجهة في المجالات المتعلقة أساسا بمجال الرعاية الاجتماعية.

وفي هذا الصدد، سلطت السيدة عواطف

النعقد يوم السبت 15 يناير 2022 بمقر ولاية جهة كلميم - واد نون، لقاء تشاوري جهوي حول استراتيجية 2026-2021 لوزارة التضامن والإدماج الاجتماعي والأسرة، والمؤسسات التابعة لها.

مكن هذا اللقاء التشاوري، الذي نظم حضوريا وعن بعد، برئاسة وزيرة التضامن والإدماج الاجتماعي والأسرة، السيدة عواطف حيار، من الإصغاء لانتظارات الفاعلين على المستوى الترابي وإشراكهم في إغناء برامج عمل مكونات القطب الاجتماعي في مجالات التضامن والتماسك والإدماج الاجتماعي.

وأكدت السيدة عواطف حيار، في كلمة بالمناسبة، أن هذا الاجتماع، السابع ضمن سلسلة اللقاءات التي تعقد بجهات المملكة، يعد مناسبة للتفاعل مع مختلف المتدخلين والفاعلين حول استراتيجية عمل الوزارة على المستوى الجهوي، من خلال تفكير جماعي هادف يتوخى دعم مقومات الدولة الاجتماعية كما أرادها صاحب الجلالة الملك محمد السادس.

وفي هذا الإطار، صرحت السيدة الوزيرة، «سنشتغل بهدف أن يصبح القطب الاجتماعي فاعلا ومساهما في الرفع من مؤشرات التنمية البشرية وتحسين ظروف عيش الساكنة، لاسيما الذين هم في وضعية هشاشة، كي تشكل مدينة كلميم قطبا اقتصاديا متكاملا وقاطرة للجهة».

وأشارت بهذا الخصوص، إلى أن موقع جهة كلميم واد نون يخول لها الاضطلاع بدور هام في تعزيز الدينامية التنموية على مستوى الجهة، في إطار النموذج التنموي الجديد وفي تكامل مع باقي جهات المملكة.

وخلال هذا اللقاء، استعرضت السيدة



السيدة عواطف حيار، وزيرة التضامن والإدماج الاجتماعي والأسرة، ترأس بكلميم، اللقاء التشاوري الجهوي لجهة كلميم - واد نون



## II- مؤشرات الدينامية الاجتماعية بجهة كلميم - واد نون

مبادرة»، وغيرها من التدابير.

يشار إلى أن جهة كلميم وادنون تتكون من ثلاث مناطق جغرافية متباينة: منطقة جبلية تشكل امتدادا للأطلس الصغير في الشمال والشمال الشرقي، ومنطقة شبه صحراوية في الوسط، ومنطقة صحراوية في الجنوب.

ويبلغ عدد سكان الجهة حسب آخر إحصاء (2014)، نحو 433 ألف و 757 نسمة، أي ما يمثل 1.3 بالمائة من إجمالي ساكنة المغرب، و64.6 في المائة منهم حضريون، وأن 70 بالمائة من ساكنة الجهة يقطنون إقليمياً كلميم وسيدي إفني. ويعرف التوزيع الجغرافي للسكان تمركزاً على طول المحاور الطرقية الكبرى. ■

### التأكيد على أهمية برنامج مغرب المبادرة في الإدماج الاقتصادي

العملية، يأتي في مقدمتها استعداد وانخراط مجلس الجهة والمجالس الإقليمية والجماعية للعمل المشترك مع مكونات القطب الاجتماعي من أجل بلورة وتنزيل مخطط جهوي مندمج في المجال الاجتماعي.

كما يتعلق الأمر بتأهيل المراكز الاجتماعية التابعة للتعاون الوطني من أجل تحويلها لمراكز «جسر GISSR» حيث تم تخصيص 200 مليون درهم في إطار اتفاقية بين الوزارة والتعاون الوطني وذلك من أجل تأهيل حوالي 300 مركز اجتماعي في أفق توسيع وتعميم البرنامج تدريجياً على جميع المراكز الاجتماعية، وكذا تفعيل برنامج «مغرب مبادرات» وتعزيز برامج وكالة التنمية الاجتماعية بالجهة «وادنون

أكدت السيدة عواطف حيار، وزيرة التضامن والإدماج الاجتماعي والأسرة، على اهتمام صاحب الجلالة الملك محمد السادس من أجل التنمية الاقتصادية والاجتماعية والثقافية والسياحية للأقاليم الجنوبية وتعزيز جاذبيتها وتحقيق العدالة المجالية في إطار تنزيل أهداف الدولة الاجتماعية.

ونوهت السيدة الوزيرة بالجهودات المبذولة والدينامية المحلية، والمشاريع التنموية التي تعرفها الجهة وذلك بهدف الرفع من مؤشرات التنمية وتحسين وضعية الأسر وظروف عيش الساكنة بالجهة.

كما ألفت السيدة عواطف حيار عرضاً شاملاً تضمن معطيات وافية حول المؤشرات التنموية بالجهة، و كانت هذه المناسبة فضاء للحوار والنقاش اغتمته المتدخلون لإبراز التحديات الاجتماعية والتنموية التي تشغل بال المواطنين بالجهة والمتعلقة بالأسر والأشخاص في وضعية هشاشة، خصوصاً الأشخاص في وضعية إعاقة، وبتأهيل البنيات الاجتماعية المتوفرة، والنهوض بالموارد البشرية من خلال التكوين والتأهيل، وبرامج المواكبة والإدماج الاجتماعي.

وبعدما عبر المشاركون عن انخراطهم الواسع في الرؤية الجديدة للقطب الاجتماعي وفي الشراكات الحالية والمستقبلية، أكدوا أهمية برنامج مغرب المبادرة في الإدماج الاقتصادي وخلق المقاولات للنساء والرجال في وضعية هشاشة، منوهين بالخدمات المقدمة لفائدة الأشخاص في وضعية إعاقة في إطار صندوق دعم الحماية الاجتماعية والتماسك الاجتماعي.

عقب ذلك، أجابت السيدة الوزيرة على مجمل التساؤلات المطروحة وقدمت مجموعة من الاقتراحات والإجراءات



■ السيدة عواطف حيار، وزيرة التضامن والإدماج الاجتماعي والأسرة، تقوم بزيارة ميدانية لعدد من المشاريع الاجتماعية

## III- وضعية القطب الاجتماعي

### • مؤسسات الرعاية الاجتماعية المرخصة بالجهة:



### • برامج التعاون الوطني

#### • المساعدة الاجتماعية

17 مركز

3 مراكز

127 مركز

#### • الخدمات الاجتماعية للتكفل بالأشخاص في وضعية صعبة

#### • المساعدة على الاندماج والإدماج الاجتماعي

### • الحملة الوطنية التحسيسية الـ19 لوقف العنف ضد النساء

في إطار فعاليات الحملة الوطنية التحسيسية التاسعة عشر لوقف العنف ضد النساء والفتيات، المنظمة في الفترة الممتدة من 25 نونبر إلى غاية 10 دجنبر 2021، حول موضوع «التحسيس في الوسط المدرسي حول مناهضة العنف ضد النساء والفتيات» وتحت شعار «أنخرط» «je m'engage»، تم تنظيم لقاءين توعويين بمؤسستين تعليميتين بكل من طانطان وكلميم من تأطير طلبة الجامعات، بالإضافة إلى أنشطة وندوات أشرفت على تنظيمها مؤسستا التعاون الوطني ووكالة التنمية الاجتماعية.

### • برنامج تعزيز شبكة مراكز الإيواء

في إطار تنفيذ التزامات الوزارة الواردة في إعلان مراكش، والمتعلق بإحداث وتفعيل 65 مركزا للاستقبال وإيواء النساء ضحايا العنف، عملت الوزارة بشراكة مع التعاون الوطني على إحداث 4 مؤسسات متعددة الوظائف للنساء على مستوى جهة كلميم واد نون (بكل من كلميم، طانطان، أسا الزاك، وسيدي إفني).

## • برنامج التكوين الخاص بالعمالين في مسار التكفل بالنساء ضحايا العنف

تنظيم الدورة التكوينية الخاصة بالعمالين في مسار التكفل بالنساء ضحايا العنف في الفترة الممتدة من 8 إلى غاية 22 دجنبر 2021، بمعدل مشاركة بلغ 150 مشارك ومشاركة في كل وحدة. وتضمنت وحدات التكوين التالية:



## • برامج وكالة التنمية الاجتماعية

- الإدماج الاجتماعي عبر النشاط الاقتصادي



برنامج دعم تئمين الخيمة الصحراوية بإقليم أسا الزاك  
25 مشروع (في طور إنجاز المشاريع)

برنامج وادنون مبادرة  
المواكبة القبلية ل50 حامل مشروع

- المواكبة المحلية للبرامج الاجتماعية الوطنية



برنامج التنشيط الاجتماعي  
عن قرب طانطان

- تقوية قدرات الفاعلين المحليين

برنامج ارتقاء كلميم (النسخة 2)

برنامج ارتقاء كلميم (النسخة 1)

برنامج ارتقاء طانطان

برنامج ارتقاء أسا الزاك

# المحور الثاني: المحطات الجهوية للقاءات التشاورية

- المشاريع المدعمة في إطار مقارنة الشباك



الإدماج الاجتماعي عبر النشاط الاقتصادي

التنمية البشرية المواكبة المحلية للبرامج الاجتماعية

## IV- آفاق التعاون

### 1. تمهيد

تتميز جهة كلميم واد نون بموقعها الجغرافي الذي يجعلها صلة وصل بين شمال البلاد وجنوبها، كما أن تركيبتها القبلية والجغرافية تجعلانها امتداداً طبيعياً لباقي الجهات الجنوبية للمملكة، حيث أنها تتشكل من مناطق جبلية وشبه صحراوية وصحراوية وتتوفر على واجهة بحرية، مما يساعد على توفير مؤهلات استثمارية مهمة في مجالات السياحة والصيد البحري والمعادن.

وخلال هذا اللقاء تم استحضار هذه المقومات الطبيعية والبشرية التي تتوفر عليها جهة كلميم واد نون، حيث تمتد الجهة على مساحة 58.268 كلم<sup>2</sup>، أي ما يعادل 8% من التراب الوطني، وأن عدد السكان يناهز 433.757 نسمة، 62.28% منهم تتراوح أعمارهم ما بين 15 و 59 سنة، وأن نسبة الساكنة الناشطة تقارب 44.4%.

وشكل هذا اللقاء فرصة للتفكير الجماعي الهادف إلى إرساء الدعائم الأساسية للدولة الاجتماعية، كما تم من خلاله تدارس الإمكانيات المتاحة لمواكبة الفئات في وضعية صعبة من أجل معالجة مظاهر الهشاشة، بحيث تصل نسبة البطالة إلى 18.9%، وتقدر نسبة الأمية بحوالي 32.9%، تشكل منها نسبة أمية النساء 44% مقابل 20.9% للذكور.

وفي مخرجات هذا اللقاء تمت الدعوة إلى التنسيق والعمل المشترك فيما بين القطب الاجتماعي والجماعات الترابية، من أجل إنجاز عملية التنزيل الترابي للسياسات العمومية في المجال الاجتماعي، كما تم خلال هذا اللقاء تسجيل العديد من التوصيات، من بينها:

الاعتماد على أبعاد الرقمنة والشراكة والالتقائية في الاستراتيجية الجديدة للقطب الاجتماعي؛

الحرص على تكريس مفهوم الاستدامة عند وضع الاستراتيجية الجديدة؛

تشجيع التمكين الاقتصادي للنساء؛

تأهيل البنيات الاجتماعية والموارد البشرية؛

تنزيل مخطط جهوي مندمج في المجال الاجتماعي.

### 2. مجال الرعاية الاجتماعية

تتجلى آفاق التعاون من خلال تأهيل المراكز الاجتماعية (تأهيل وملاءمة البنيات، التجهيزات، اعتماد النجاعة الطاقية واحترام البيئة، الربط بشبكة الهاتف والإنترنت، توفير موارد بشرية مؤهلة، رقمنة البرامج والخدمات، تبسيط المساطر، تطوير اليات العمل وجودة الخدمات...):



• تنزيل الترابي لبرامج السياسات العمومية المندمجة في المجال الاجتماعي

• تنظيم معارض الاقتصاد الاجتماعي والتضامني وتشجيع التسويق المحلي للتعاونيات والمقاولات الصغرى والمقاولات الذاتية...

• التأهيل والتكوين المستمر للعاملين بمؤسسات الرعاية الاجتماعية

• تأهيل وتكوين الجمعيات في مجال آليات الاستقبال والاستماع والتواصل والتشخيص والتقييم والتوجيه والتدخل والوساطة الأسرية والدعم والمساندة .

• رقمنة البرامج والخدمات (مكتب الضبط، شواهد الإعاقة، «مقترح بوابة الكترونية للولوج للخدمات والبرامج الاجتماعية»...)

• برنامج التمكين الاقتصادي والاجتماعي للفائدة النساء: برامج التكوين التأهيلي والمواكبة

• مشروع إحداث مركز الإسعاف الاجتماعي المتنقل للأشخاص في وضعية صعبة SAMU SOCIAL

• إحداث مركزين متعددي الخدمات لفائدة الأشخاص في وضعية إعاقة CPH بكلميم وبيوزكارن و مركز المواكبة لحماية الطفولة

## آفاق التعاون بين القطب الاجتماعي والفاعلين في المجال الترابي لجهة كلميم واد نون:

8 مشاريع منها:

المشاريع في طور الإنجاز:

- إحداث 4 مراكز المواكبة لحماية الطفولة بأقاليم الجهة؛
- مركز الأشخاص المسنين بدون مورد أو مأوى بأسا الزاك؛
- بناء مركز ذوي الاحتياجات الخاصة بتيغوغزا إقليم سيدي إفني في إطار المبادرة الوطنية للتنمية البشرية؛
- بناء مركز ذوي الاحتياجات الخاصة بالأخصاص إقليم سيدي إفني في إطار المبادرة الوطنية للتنمية البشرية؛
- بناء مركز ذوي الاحتياجات الخاصة أسبويا إقليم سيدي إفني في إطار المبادرة الوطنية للتنمية البشرية.

المشاريع المبرمجة

- إحداث مركز توجيه ومساعدة الأشخاص في وضعية إعاقة بيوزكارن والوطية؛
- مركز الاستقبال للأشخاص في وضعية هشّة بطانطان؛
- بناء مركز فضاء المرأة و الطفل بميراللفت في إطار المبادرة الوطنية للتنمية البشرية بإقليم سيدي إفني.

# المحور الثاني: المحطات الجهوية للقاءات التشاورية

## المشاريع المستقبلية:

- إحداث مراكز الإسعاف الاجتماعي المتنقل للأشخاص في وضعية صعبة بكل إقليم بالجهة SAMU SOCIAL؛
- إحداث مركز لفضاء التعاونيات بأسا الزاك؛
- بناء مركز فضاء المرأة و الطفل الأخصاص في إطار المبادرة الوطنية للتنمية البشرية بإقليم سيدي إفني.

## 3- مجال المرأة

تأهيل وخلق جيل جديد من المراكز وتطوير وتجويد الخدمات، من خلال:

### التمكين الاقتصادي للنساء والفتيات «مغرب التمكين»

- تجويد خدمات الفضاءات متعددة الوظائف للنساء؛
- مواكبة الجماعات الترابية التابعة لجهة الشرق من أجل إدماج مقاربة النوع في البرامج والمخططات الإستراتيجية (في إطار برنامج الدعم التقني للاتحاد الأوروبي).



### مناهضة العنف ضد النساء

- إدماج مناهضة العنف ضد النساء في مخططات التنمية الاقتصادية والاجتماعية الجهوية والمحلية؛
- تنزيل إستراتيجية الوزارة في مجال العنف ضد النساء بالجهة بشراكة مع الفاعلين المحليين؛
- إحداث الخلية اللامركزية التابعة للقطاع بالجهة؛
- مواصلة دعم مراكز الاستماع بالجهة ومواكبتها لاعتماد رقمنة الخدمات مع تشجيعها على العمل في إطار شبكات؛
- مواصلة توسيع شبكة المؤسسات متعددة الوظائف للنساء وتأهيل وتطوير وتجويد الخدمات حسب المفهوم الجديد «جسر GISSR»؛
- إحداث وتطوير نظام معلوماتي خاص بالمؤسسات متعددة الوظائف؛
- تقوية قدرات العاملين في سلسلة التكفل بالنساء ضحايا العنف خاصة في المؤسسات المتعددة الوظائف للنساء ومراكز الاستماع واعتماد الرقمنة في التكوين. ووضع رهن إشارتهم أدوات العمل؛
- تنظيم حملات تحسيسية وتوعوية لمناهضة العنف ضد النساء.



#### 4- مجال الطفولة



#### 5. مجال الأشخاص المسنين



تقوية قدرات الموارد البشرية العاملة مع الأشخاص المسنين بمركز استقبال الأشخاص المسنين بدون مأوى بكلميم؛  
دعم مشاريع الجمعيات بالجهة في مجال تقديم خدمات بالوسط الأسري لفائدة الأشخاص المسنين.

#### 6. مجال الأسرة

دعم مشاريع الجمعيات لتوفير التكوين والمواكبة وتطوير وتجويد خدمات القرب للأسر، لا سيما في مجال التربية الوالدية والوساطة الأسرية.

العمل على بلورة سياسة عمومية مندمجة للأسرة تتضمن محاور كل مكونات الأسرة وبتنسيق مع الفاعلين على مستوى الجهة.



## 7. مجال الإعاقة

- تأهيل وخلق جيل جديد من المراكز وتطوير وتجويد الخدمات؛
- إدماج بعد الإعاقة في مخططات التنمية الاقتصادية والاجتماعية الجهوية والمحلية؛
- التنسيق لإحداث لجان محلية متعددة التخصصات في إطار تنزيل النظام الجديد لتقييم الإعاقة ومنح بطاقة إعاقة؛
- وضع برنامج جهوي لتكوين المكونين في مجال التوحد وتكوين أسر الأطفال في وضعية إعاقة التوحد من خلال استثمار نتائج برنامج رفيق؛
- تطوير الولوجيات من خلال عقد الشراكة مع جماعة كلميم، في إطار البرنامج الوطني « مدن ولوجة »؛
- تعبئة موارد مالية إضافية لدعم المبادرات الهادفة إلى التشغيل الذاتي وإحداث الأنشطة المدرة للدخل؛
- إطلاق برنامج التمكين الاقتصادي لفائدة أرباب وربات الأسر المعيلة للأشخاص في وضعية إعاقة؛
- إطلاق برنامج ارتقاء موضوعاتي لتقوية القدرات حول المقاربة الحقوقية والدامجة لفائدة الجمعيات العاملة في مجال الإعاقة على المستوى الجهوي؛
- التنسيق من أجل إعداد وتنفيذ برامج وأنشطة للتأسيس والتوعية في مجال الإعاقة.





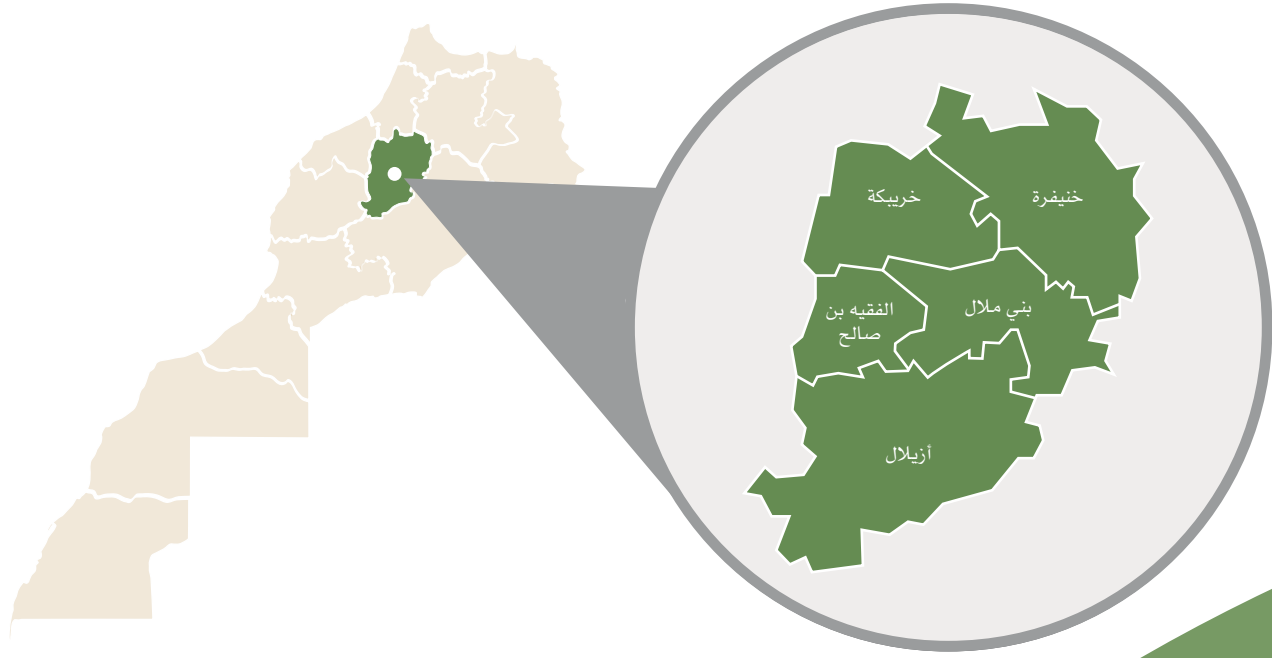

# المحطة 8

جهة بني ملال - خنيفرة

## I- لقاء بني ملال: التصور الأولي للإستراتيجية والدينامية الاجتماعية بالجهة

التفاعل مع الجهات حول ملامح استراتيجية عمل الوزارة على المستوى الجهوي من خلال تفكير جماعي وهاذف يؤسس في المقام الأول لدعم ركائز الدولة الاجتماعية كما أرادها صاحب الجلالة الملك محمد السادس، وذلك بناء على مجموعة من المداخل، أهمها تعميم الحماية الاجتماعية وتوفير المساعدة الاجتماعية الملائمة للفئات في وضعية هشّة.

من جهته، قال والي جهة بني ملال خنيفرة، السيد خطيب الهبيل، أن هذا اللقاء التشاوري يأتي في إطار السياق الوطني الإيجابي الذي يتميز بتفعيل مضامين النموذج التنموي الجديد الذي يركز في محوره الرابع على تعزيز مكانة الجهات باعتبارها فاعلا رئيسيا في إحداث السياسات العمومية وإرسائها وإنجازها، من أجل تحقيق تنمية مستدامة شاملة تركز على خلق الثروة وإدماج جميع المواطنين وجميع المجالات الترابية.

**يرتكز تحقيق تنمية مستدامة شاملة على خلق الثروة وإدماج جميع المواطنين وجميع المجالات الترابية**

السيدة عواطف حيار، أن استراتيجية القطب الاجتماعي 2021-2026، التي أطلقت الوزارة بخصوصها لقاءات تشاورية جهوية، تروم تعزيز مسلسل التنمية الدامجة والمستدامة، وتحقيق المساواة والعدالة المجالية.

وأوضحت السيدة عواطف حيار، في عرض قدمته خلال المحطة الثامنة للقاءات التشاورية الجهوية لإعداد استراتيجية القطب الاجتماعي 2021-2026 بجهة بني ملال خنيفرة، أن الوزارة حرصت على تقوية وترصيد المقاربة التشاركية مع كل الفاعلين وإضفاء الطابع الجهوي على الاستراتيجية التي تضع اللمسات الأخيرة عليها، وذلك بهدف تعزيز مسلسل التنمية الدامجة والمستدامة، وتحقيق المساواة والعدالة المجالية بين الجهات في المجال الاجتماعي وتمتين الرأس مال البشري.

يأتي هذا اللقاء التشاوري الذي جرى بشكل حضوري وعن بعد، في سياق

انعقدت يوم الجمعة 21 يناير 2022، أشغال اللقاء التشاوري الجهوي لجهة بني ملال خنيفرة حول استراتيجية وزارة التضامن والإدماج الاجتماعي والأسرة والمؤسسات التابعة لها -2021-2026، الذي يتوخى دعم السياسات العمومية في المجال الاجتماعي.

وشكل هذا اللقاء، فرصة لوضع أرضية مشتركة لتحديد مجالات الشراكة لتفعيل الاختصاصات المشتركة بين الوزارة والجماعات الترابية، في مجال التأهيل الاجتماعي والمساعدة الاجتماعية والمساهمة في تعبئة الموارد والخبرات، بهدف بلورة مقاربات وهندسة اجتماعية لخصوصيات المناطق القروية والجبليّة والشبه الحضرية، بغية إيجاد حلول تستجيب لانتظارات المواطنين و المواطنين بهذه الجهة.

وفي كلمة بهذه المناسبة، قالت وزيرة التضامن والإدماج الاجتماعي والأسرة،



السيدة عواطف حيار، وزيرة التضامن والإدماج الاجتماعي والأسرة، تتراس مدينة بني ملال، اللقاء التشاوري الجهوي لجهة بني ملال خنيفرة



■ السيدة الوزيرة عواطف حيار، تشرف على إطلاق أشغال إعادة تأهيل الطريق الإقليمية بين خنيفرة وتافشنا

## II- مؤشرات الدينامية الاجتماعية بجهة بني ملال خنيفرة

نوّهت السيدة عواطف حيار، وزيرة التضامن والإدماج الاجتماعي والأسرة، بالمجهودات المبذولة والدينامية المحلية، وأشادت بالمشاريع التنموية التي تعرفها الجهة بهدف الرفع من مؤشرات التنمية وتحسين وضعية الأسر وظروف عيش الساكنة بالجهة.

تعرفها الجهة، وإيجاد حلول لتأثير الجائحة والجفاف على المنطقة خاصة أنها تتوفر على مرتكزات أساسية يمكن الاعتماد عليها وهي الفلاحة والسياحة، والتقليص من نسبة الفقر على مستوى الجهة وتقليص البطالة وخصوصا بطالة النساء.

يشار إلى أن جهة بني ملال - خنيفرة تقع وسط المملكة، وتمتد على مساحة 28 ألف و 374 كيلومتر مربع، أي بنسبة تناهز 4 في المائة من إجمالي التراب الوطني، وتضم الجهة خمسة أقاليم هي أزيلال وبني ملال والفيق بن صالح وخنيفرة وخريكة.

وتتميز الجهة بمؤهلاتها الفلاحية الكبيرة، وتشكل الجهة ملتقى طرق تربط بين المدن التاريخية العريقة الرئيسية، مما يجعل منها قطبا اقتصاديا بامتياز وقاطرة للتنمية المحلية والوطنية. ■

وعقب إلقاءها لعرض شامل تضمن المؤشرات التنموية للجهة، تعرضت السيدة الوزيرة لمجموعة من التوصيات والرهانات الاجتماعية والتنموية التي تشغل بال المواطنين بالجهة، والمتعلقة، أساسا، بالأسر والأشخاص في وضعية هشاشة وخصوصا الأشخاص في وضعية إعاقة والأطفال والنساء في وضعية صعبة والنهوض بالعنصر البشري من خلال التكوين والتأهيل وبرامج المواكبة والإدماج الاجتماعي، وذلك من خلال تعزيز النقائبة برامج الوزارة ومخططات التنمية بالجهة.

وهكذا، أكد المتدخلون خلال هذا الفضاء التفاعلي الذي فتحتة الوزيرة على ضرورة مواصلة الحوار مع الفاعلين بالجهة والنهوض بالعنصر البشري، والنهوض بالمؤهلات السياحية بالجهة وتدارك الخصائص على مستوى البنيات التحتية، والقضاء على ظاهرة التشرد التي أصبحت

### ضرورة مواصلة الحوار مع الفاعلين بالجهة والنهوض بالعنصر البشري

ودعى السيد الهبيل الى النهوض بالعنصر البشري وفق الرؤية الملكية من أجل تقليص نسب الفقر والهدر المدرسي والولوج للخدمات الاجتماعية بغية تنزيل أهداف الدولة الاجتماعية، مسلطا الضوء على الموارد الطبيعية والفلاحية والسياحية التي تتوفر عليها الجهة.

كما أعرب السيد الهبيل عن الأمل في أن تكلل أشغال هذا اللقاء بتحقيق الأهداف المتوخاة الرامية إلى الإسهام في دعم ركائز الدولة الاجتماعية وتثمين الرأسمال البشري والإدماج الاجتماعي، وبلورة رؤية جديدة لتدخلات القطب الاجتماعي.

وعرف هذا اللقاء حضور كل من رئيس المجلس الجهوي ورؤساء المجالس الترابية وعدد من المنتخبين وممثلي المصالح الخارجية المعنية وجمعيات المجتمع المدني العاملة في المجال، مناسبة لتعميق النقاش وتبادل الآراء مع الفاعلين على المستوى الترابي للمساهمة في بلورة رؤية جديدة لتدخلات القطب الاجتماعي.

وشهد اللقاء جلسة نقاش مفتوحة وموسعة بمشاركة ممثلي مختلف أقاليم جهة بني ملال خنيفرة (عبر تقنية المناظرات المباشرة)، تم خلاله استعراض عدد من التحديات التي يعرفها المجال الاجتماعي بهذه الأقاليم.

والذي يهدف إلى تعزيز بناء الدولة الاجتماعية، ومن المنتظر أن يضطلع بأدوار هامة على الصعيد الوطني والجهوي، من أجل تنزيل السياسات العمومية و برامج الوزارة ترابيا في مجالات الأسرة و الطفولة و الأشخاص المسنين و الأشخاص في وضعية إعاقة و المساهمة في الرفع من مؤشرات التنمية البشرية بالمغرب، وتحسين ظروف عيش الساكنة، لاسيما الفئات الهشة.

ولقد اعتبر هذا اللقاء منصة للإنصات والإصغاء لانتظارات ومقترحات المشاركين، والتفاعل والتشاور معهم حول ملامح استراتيجية عمل القطب الاجتماعي على المستوى الجهوي من خلال وضع تصور مندمج وهادف يتوخى بناء مقومات وركائز الدولة الاجتماعية كما أرادها صاحب الجلالة الملك محمد السادس، نصره الله. ■



## III- وضعية القطب الاجتماعي

• مؤسسات الرعاية الاجتماعية المرخصة بالجهة

113 مؤسسة

• برامج التعاون الوطني:

• المساعدة على الاندماج والإدماج الاجتماعي

• المساعدة الاجتماعية

348 مركز

20 مركز

• الخدمات الاجتماعية للتكفل بالأشخاص في وضعية صعبة

15 مركزا

• الحملة الوطنية التحسيسية الـ 19 لوقف العنف ضد النساء

في إطار فعاليات الحملة الوطنية التحسيسية التاسعة عشر لوقف العنف ضد النساء والفتيات، المنظمة في الفترة الممتدة من 25 نونبر إلى غاية 10 دجنبر 2021، حول موضوع «التحسيس في الوسط المدرسي حول مناهضة العنف ضد النساء والفتيات» وتحت شعار «أنخرط» «je m'engage»، تم تنظيم عدة ورشات تحسيسية تفاعلية لفائدة تلاميذ وتلميذات الثانويات التأهيلية: فاطمة الزهراء، بئر نزران، الموحدين، المسيرة الخضراء، من تأطير طلبة الجامعات، بالإضافة إلى أنشطة وندوات أشرفت على تنظيمها مؤسستا التعاون الوطني ووكالة التنمية الاجتماعية.



عدد الرجال والفتيات

1496

عدد المشاركين وطنيا

3124

عدد النساء والفتيات

1628

عدد الأنشطة

12

• برنامج تعزيز شبكة مراكز الإيواء

في إطار تنفيذ التزامات الوزارة الواردة في إعلان مراكش، والمتعلق بإحداث وتفعيل 65 مركزا للاستقبال وإيواء النساء ضحايا العنف، عملت الوزارة بشراكة مع التعاون الوطني على إحداث 3 مؤسسات متعددة الوظائف للنساء على مستوى جهة بني ملال خنيفرة (مؤسسة واحدة مفعلة بالفقيه بن صالح ومؤسستين في طور التفعيل ببني ملال وخنيفرة).

## • برنامج التكوين الخاص بالعمالين في مسار التكفل بالنساء ضحايا العنف

تنظيم الدورة التكوينية الخاصة بالعمالين في مسار التكفل بالنساء ضحايا العنف ضد النساء في الفترة الممتدة من 8 إلى غاية 22 دجنبر 2021، بمعدل مشاركة بلغ 150 مشاركة ومشارك في كل وحدة. وتضمنت وحدات التكوين التالية:

- الإطار المعياري والقانوني الوطني لمناهضة العنف ضد النساء؛
- إجراءات التكفل بالنساء ضحايا العنف داخل المؤسسات متعددة الوظائف للنساء؛
- إجراءات التبليغ عن طفل في خطر مصاحبة النساء ضحايا العنف؛
- بروتوكول قبول الإيواء والمغادرة؛
- الوساطة الأسرية؛
- التواصل غير العنيف؛
- المصاحبة / المستمعات العاملات بالمؤسسات متعددة الوظائف.

## • برامج وكالة التنمية الاجتماعية



## IV- آفاق التعاون

### 1. تمهيد

تتميز الجهة بمؤهلاتها الفلاحية الكبيرة، وتشكل الجهة ملتقى طرق تربط بين المدن التاريخية العريقة الرئيسية مما يجعل منها قطبا اقتصاديا بامتياز وقاطرة للتنمية المحلية والوطنية، بالإضافة إلى مقومات طبيعية خلابة، تجعلها تحتل مكانة سياحية مهمة تساهم في النهوض الاقتصادي للسكان.

وتحتل الجماعات القروية بجهة بني ملال خنيفرة 88% من مجموع الجماعات المحلية، مما يستوجب وضع هندسة اجتماعية تتناسب مع الخصوصيات القروية والجبالية والشبه حضرية للجهة، بغاية النهوض بالتنمية الاجتماعية وتشجيع الإدماج الاقتصادي للفئات الهشة، وذلك عن طريق حسن استغلال الموارد الفلاحية والمؤهلات السياحية التي تزخر بها المنطقة.

كما تدارك هذا اللقاء التشاوري، بعض الاكراهات التي تواجه الجهة والمتعلقة بمحاربة الفقر وتقليل نسبة البطالة، خصوصا في المجال الحضري حيث تصل إلى نسبة 12%، في حين يبلغ معدل نشاط النساء 24.6% فقط، ولا يتجاوز عتبة 13.5% في المجال الحضري، هذا وتبلغ نسبة أمية النساء 49.9% مقابل 27.7% بالنسبة للرجال. مما يستدعي تأهيل العنصر البشري، ولاسيما تمكين المرأة، لمسايرة التطلعات التنموية التي تطمح إليها المنطقة.



# المحور الثاني: المحطات الجهوية للقاءات التشاورية

وفي أفق وضع الاستراتيجية الجديدة للقطب الاجتماعي، ساهم هذا اللقاء في تقديم العديد من الاقتراحات، والتي همت:

- العمل على تنزيل السياسات وبرامج الوزارة تريبياً في مجالات الأسرة والمسنين والطفولة والأشخاص في وضعية إعاقة؛
- تكريس الشراكة المؤسساتية بين الوزارة والجهة في تفعيل مضامين السياسات العمومية؛
- ضمان الولوج للخدمات الاجتماعية وتجويدها مع الاعتماد على الرقمنة؛
- تطوير البنية التحتية وتأهيل المراكز الاجتماعية؛
- تنزيل مخطط جهوي مندمج في المجال الاجتماعي؛
- تعزيز إلتقائية برامج الوزارة ومخططات التنمية بالجهة.

## 2. مجال الرعاية الاجتماعية

تتجلى افاق التعاون من خلال تأهيل المراكز الاجتماعية (تأهيل وملاءمة البنايات، التجهيزات، اعتماد النجاعة الطاقية واحترام البيئة، الربط بشبكة الهاتف والأترنت، توفير موارد بشرية مؤهلة، رقمنة البرامج والخدمات، تبسيط المساطر، تطوير اليات العمل وجودة الخدمات...):

• التنزيل الترابي لبرامج السياسات العمومية المندمجة في المجال الاجتماعي

• رقمنة البرامج والخدمات (مكتب الضبط، شواهد الإعاقة، مقترح بوابة الكترونية للولوج للخدمات والبرامج الاجتماعية...)

• تقوية برنامج التمكين الاقتصادي والاجتماعي للفائدة النساء: التكوين التأهيلي، مواكبة الخريجات لإحداث تعاونيات أو مقاولات صغرى.

• توفير مساعدين اجتماعيين وأطر متخصصة للمراكز الجديدة المحدثة والتي تدخل ضمن منظومة المساعدة والإدماج الاجتماعي

• التأهيل والتكوين المستمر للعاملين بمؤسسات الرعاية الاجتماعية

• العمل على إحداث تعاونيات ومقاولات صغرى لفائدة الخريجات : إحداث 3 تعاونيات سنويا ، وتنظيم معارض إقليمية سنويا ، والمشاركة في المعارض الجهوية والوطنية «معارض للاقتصاد الاجتماعي والتضامني»، إحداث فضاء تضامني للمنتجات المحلية

• التكوين المستمر وتقوية قدرات العاملين بالمراكز الاجتماعية

• تجويد الخدمات المقدمة بالمراكز الاجتماعية لإيواء الأشخاص في وضعية صعبة

## مشاريع اجتماعية بشراكة مع المبادرة الوطنية للتنمية البشرية ومختلف الفاعلين الترابيين:

- إحداث مركز جهوي للإسعاف والادماج الاجتماعي لإيواء الأشخاص بدون مأوى؛
- إحداث مركز للأشخاص ذوي الاحتياجات الخاصة بجامعة سوق السبت الفقيه بن صالح؛
- مركز النساء في وضعية هشّة بأزيلال؛

المشاريع في طور الإنجاز:

14 مشروعا منها:

- تجهيز مركز رعاية المرأة وحماية الطفولة بخنيفرة؛
- بناء وتجهيز دار الطالبة التأهيلية سبت ايت رحو خنيفرة؛
- تفعيل مشروع التكوين والإنتاج بمركز صناعة الزربية بمدينة أبي الجعد بخريبكة؛
- تأهيل دور الطالب والطالبة بكل من كروشن، تانفتيت واومانة إقليم خنيفرة؛
- تجهيز مركز تأهيل وإدماج الأشخاص ذوي الاحتياجات الخاصة بأجلموس خنيفرة.

### المشاريع المبرمجة:

- بناء وتجهيز مركز اجتماعي للتأهيل والإدماج الاقتصادي للنساء العاملات بمجال نسج الزرابي بجماعة سيدي لامين إقليم خنيفرة؛
- إحداث فضاء متعدد الوظائف للنساء خريبكة؛
- إحداث مركز المساعدة الاجتماعية خريبكة؛
- إحداث مركز خريبكة؛
- إحداث مركز الأشخاص في وضعية إعاقة بأزيلال؛
- إحداث مركز النساء في وضعية هشّة بأزيلال.

### المشاريع المستقبلية:

- توسعة دار الطالبة بحد بوموسى الفقيه بن صالح؛
- توسعة المركب الاجتماعي للرفع من طاقته الاستيعابية و توسيع دائرة اشتغالاته بالفقيه بن صالح.

## 3. مجال المرأة

### التمكين الاقتصادي للنساء والفتيات



- تأهيل وخلق جيل جديد من المراكز وتطوير وتجويد الخدمات؛
- التنزيل الترابي لبرنامج «مغرب التمكين»: التوقيع وتنفيذ اتفاقية شراكة تتعلق بإنجاز مشروع «ضمان التشغيل/JOB GUARANTEE» بين وزارة التضامن والإدماج الاجتماعي والأسرة وولاية جهة بني ملال-خنيفرة ومجلس جهة بني ملال-خنيفرة وصندوق الأمم المتحدة للسكان/UNFPA؛
- - التأهيل والتمكين ل3000 امرأة ربة أسرة في وضعية هشاشة.

### مناهضة العنف ضد النساء



- إدماج مناهضة العنف ضد النساء في مخططات التنمية الاقتصادية والاجتماعية الجهوية والمحلية؛
- تنزيل استراتيجية الوزارة في مجال العنف ضد النساء بالجهة بشراكة مع الفاعلين المحليين؛
- إحداث الخلية اللامركزية التابعة للقطاع بالجهة؛
- تقوية قدرات العاملين في سلسلة التكفل بالنساء ضحايا العنف خاصة في المؤسسات المتعددة الوظائف للنساء ومراكز الاستماع؛
- تنظيم حملات تحسيسية وتوعوية لمناهضة العنف ضد النساء؛
- مواصلة دعم مراكز الاستماع بالجهة ومواكبتها لاعتماد رقمنة الخدمات مع تشجيعها على العمل في إطار شبكات؛
- مواصلة توسيع شبكة المؤسسات متعددة الوظائف للنساء.

# المحور الثاني: المحطات الجهوية للقاءات التشاورية

## 4. مجال الطفولة

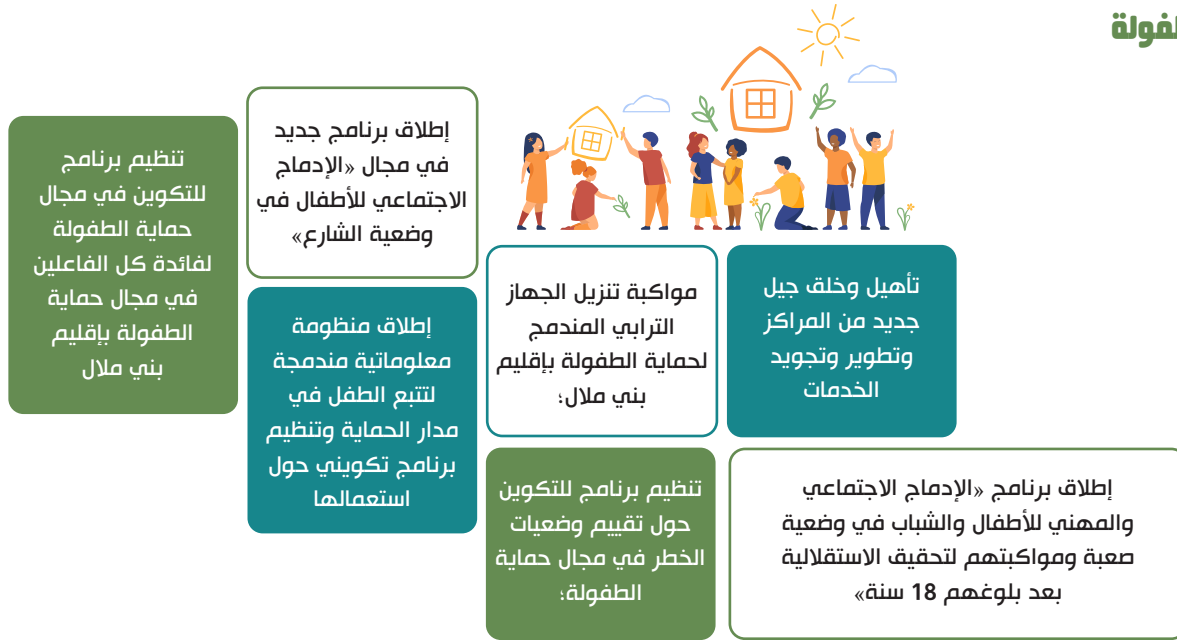

## 5. مجال الأشخاص المسنين

- دعم وتأهيل مؤسسات الرعاية الاجتماعية التي تعنى بالأشخاص المسنين بالجهة؛
- تقوية قدرات الموارد البشرية العاملة مع الأشخاص المسنين بهذه المؤسسات؛
- دعم الجمعيات في مجال تقديم خدمات عن بعد بالوسط الأسري لفائدة الأشخاص المسنين؛
- تنظيم حملات تحسيسية وتوعوية بالجهة لحماية الأشخاص المسنين.

## 6. مجال الأسرة



## 7. مجال الإعاقة

- 
- إدماج بعد الإعاقة في مخططات التنمية الاقتصادية والاجتماعية الجهوية والمحلية؛
  - التنسيق لإحداث لجان محلية متعددة التخصصات في إطار تنزيل النظام الجديد لتقييم الإعاقة ومنح بطاقة إعاقة؛
  - وضع برنامج جهوي لتكوين المكونين في مجال التوحد وتكوين أسر الأطفال في وضعية إعاقة التوحد من خلال استثمار نتائج برنامج رقيق؛
  - تطوير الولوجيات من خلال متابعة تنفيذ عقد الشراكة الموقع مع المجلس الجماعي لبني ملال، في إطار البرنامج الوطني «مدن ولوجة»؛
  - تعبئة موارد مالية إضافية لدعم المبادرات الهادفة إلى التشغيل الذاتي وإحداث الأنشطة المدرة للدخل؛
  - التنسيق من أجل إعداد وتنفيذ برامج وأنشطة للتحسيس والتوعية في مجال الإعاقة.

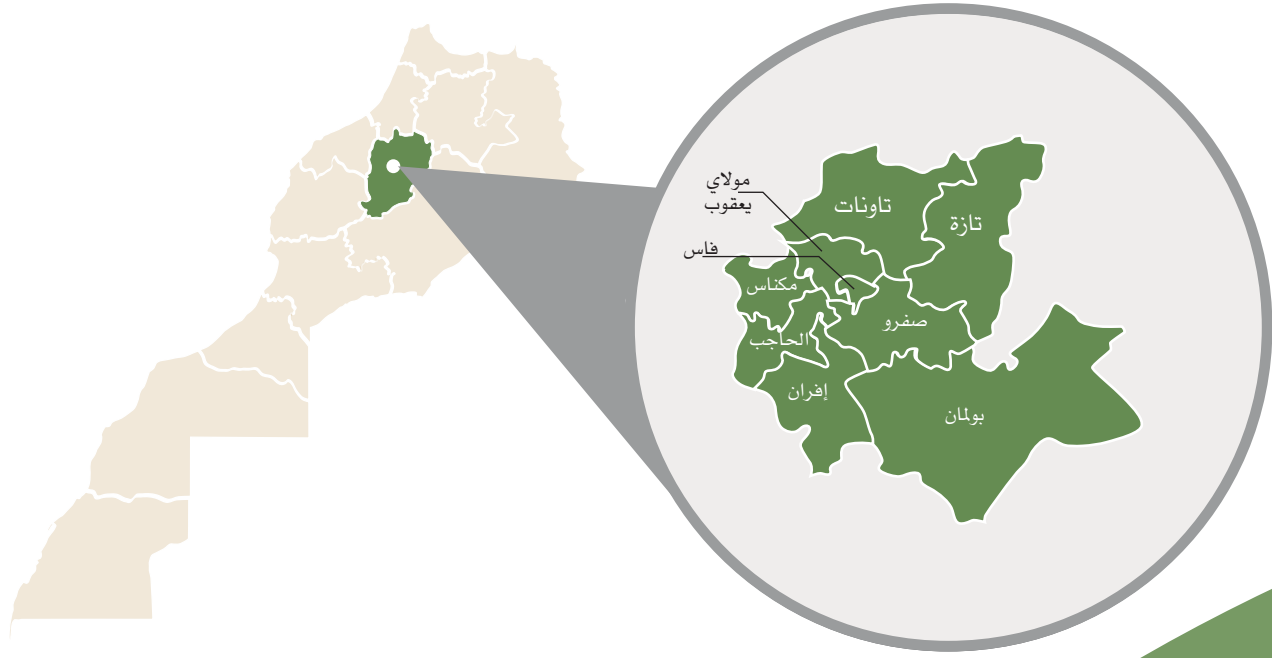

# المحطة 9

جهة فاس مكناس





السيدة عواطف حيار ترأس مائدة فاس، اللقاء التشاوري الجهوي لجهة فاس مكناس

# I- لقاء فاس-مكناس: التصور الأولي للاستراتيجية والدينامية الاجتماعية بالجهة

للتبادل مع الفاعلين الترابيين حول بلورة رؤية متمركزة على الأسرة كرافعة للتنمية الاجتماعية المندمجة والمستدامة، مشيرة الى أن الاجتماع مناسبة لتقديم ملامح الاستراتيجية الجديدة للوزارة التي تعتمد مقاربة مستندة على الاستثمار في الأسرة والرقمنة والشفافية وتحسين جودة الخدمات.

وأشارت السيدة الوزيرة، في تصريح للصحافة، الى أن اللقاء مكن من الوقوف على الاكراهات الاجتماعية التي تواجهها جهة فاس مكناس بالرغم من المؤهلات الكبرى التي تحتزنها، مبدية أسفها لضعف الاندماج الاقتصادي للمرأة.

**مكن  
اللقاء من  
الوقوف على  
الاكراهات  
الاجتماعية  
التي  
تواجهها  
الجهة بالرغم  
من المؤهلات  
الكبرى التي  
تحتزنها**

منذ إطلاق هذه السلسلة من اللقاءات بالداخلة، فرصة الاطلاع على انتظارات الفاعلين المعنيين على الصعيد الترابي واشراكهم في بلورة الاستراتيجية الجديدة ومخطط عمل القطب الاجتماعي، وكذا تعزيز الانسجام بين المخطط وبرامج التنمية الترابية في المجالات الاجتماعية.

وقالت وزيرة التضامن والادماج الاجتماعي والأسرة، السيدة عواطف حيار، إن هذه اللقاءات تأتي في سياق وطني مطبوع بتفعيل النموذج التنموي الجديد القائم على تعزيز مكانة القطاعات الترابية كرافعة رئيسة في بلورة وتفعيل السياسات العمومية. وأوضحت أن الأمر يتعلق بخلق منصة

شكلت الاستراتيجية الجديدة للقطب الاجتماعي 2021 - 2026 لوزارة التضامن والادماج الاجتماعي والأسرة موضوع اجتماع تنسيقي نظم، يوم الجمعة 28 يناير 2022 بفاس، بمشاركة فاعلين ترابيين ومن المجتمع المدني

وجرى اللقاء بشكل حضوري وعن بعد، بحضور والي جهة فاس مكناس عامل عمالة فاس، السيد الزننير، وعمال أقاليم وعمالات الجهة ورئيس الجهة عبد الواحد الأنصاري، وممثلي الهيئات المنتخبة والمجتمع المدني. ويمكن الاجتماع، التاسع من نوعه





■ السيدة الوزيرة عواطف حيار، تقوم بزيارة ميدانية لعدد من المشاريع الاجتماعية

## II- مؤشرات الدينامية الاجتماعية بجهة فاس - مكناس

أشارت السيدة عواطف حيار، وزيرة التضامن والاندماج الاجتماعي والأسرة، إلى ضرورة الاشتغال على التحديات التي تعرفها الجهة وذلك بالاعتماد على التوجه الجديد وهو الاستثمار في الأسرة من خلال تفاعل القطب الاجتماعي وإعادة تموقع وكالة التنمية الاجتماعية لتصبح أداة أساسية في تنفيذ استراتيجية القطب على المستوى الجهوي.

والإلتقائية والعمل المشترك وفعالية الأداء، والاعتماد على برامج الاقتصاد الاجتماعي والتضامني في مجال النهوض بالوضعية الاجتماعية للأسر والرفع من مؤشرات التنمية البشرية بالجهة، والاعتماد على الأسرة كرافعة للتنمية الاجتماعية باعتبارها اللبنة الأساسية للمجتمع وبالتالي بلورة سياسة عمومية مندمجة للأسرة.

ودعت، في السياق ذاته، إلى التسريع بإعداد الميزانية السنوية لمكونات القطب الاجتماعي وصرف الاعتمادات ومنح الجمعيات في آجال معقولة، والاعتماد على المقاربة التشاركية في إعداد وتنزيل مخططات وبرامج القطب الاجتماعي، وتعزيز التضامن والتماسك الاجتماعي وخلق برامج جديدة في مجال التنمية الاجتماعية، إلى جانب إرساء نظم المعلومات الجغرافية، لتحسين عملية تحديد الفئات المستهدفة وكذا رصد الإكراهات والتحديات. ■

وأضافت السيدة الوزيرة، أن الإنسان يشكل جوهرها وغاية لكل برامج التنمية، لذلك فإن النموذج التنموي الجديد هو نتاج مقاربة حقوقية تستجيب لانتظارات وتطلعات المواطنين، ومن ثمة فإن مشاركة جميع الفاعلين والمتدخلين في وضع وتتبع وتقييم السياسات والبرامج العمومية هو مسألة أساسية، إيماناً بمبادئ حقوق الإنسان والحريات.

وفي معرض تفاعلها مع توصيات المشاركين، قدمت السيدة الوزيرة مجموعة من الاقتراحات والإجراءات العملية، تهم أساساً، خلق قطب اجتماعي جهوي رقمي «رصد وتتبع ومواكبة البرامج الاجتماعية والميزانية المخصصة للمشاريع بالجهة»، وإحداث منصة رقمية للبرامج والخدمات الاجتماعية للقطب الاجتماعي بالتقائية مع كافة الفاعلين، فضلاً عن الاعتماد على الرقمنة وجودة الخدمات الاجتماعية.

كما حثت السيدة عواطف حيار على تعزيز

ولتجاوز هذا الوضع، تقترح الوزارة على السلطات المحلية والمجلس الجهوي شراكة تعبئ غلافاً مالياً من 26 مليون درهم لتعزيز الاندماج الاقتصادي للنساء، علماً أن 4 ملايين درهم سترصد أيضاً لأحداث أنشطة مدرة للدخل لفائدة الأشخاص في وضعية هشاشة.

ومن جانبه، أبرز السيد السعيد زنيبر المكانة المركزية التي يحتلها القطاع الاجتماعي في المخططات الجهوية والمحلية على اعتبار مساهمته في تحسين المستوى المعيشي للسكان وتعزيز التضامن مع الفئات الهشة مضيفاً أن العقد برنامج بين الدولة والجهة ومخطط التنمية الجهوية مكن من انبثاق مشاريع تستهدف مجمل المجالات الترابية المحتاجة.

وتابع أن تكامل البرامج والجهود المبذولة على الصعيدين الوطني والجهوي من شأنه المساهمة في النهوض بجودة الخدمات المقدمة للمواطنين وبروز جيل جديد من الشراكات بين الفاعلين العموميين والترابيين.

أما رئيس مجلس الجهة، السيد عبد الواحد الأنصاري، فنوه بالاختيارات الجديدة المضمنة في الاستراتيجية الجديدة للقطب الاجتماعي والتي من شأنها توطيد دعائم الدولة الاجتماعية وثقة المواطنين من خلال دعم الفئات في وضعية هشاشة وتقليص الفوارق الاجتماعية.

وشدد السيد الأنصاري على أن الدور المحوري الموكل إلى الجهة في القطاع الاجتماعي حفز جهة فاس مكناس على الانخراط في سلسلة من المشاريع الطموحة الرامية إلى تحسين المستوى المعيشي للمواطنين وتعزيز الاندماج المهني على غرار برنامج استقلالية النساء وبرنامج تأهيل المراكز الاجتماعية.

وفي ختام الاجتماع، زارت السيدة الوزيرة والوفد المرافق لها مؤسسات الرعاية الاجتماعية على مستوى عمالة فاس قصد الاطلاع على الجهود المبذولة والإكراهات التي تواجهها. ■

**دعت السيدة عواطف حيار إلى التسريع بإعداد الميزانية السنوية لمكونات القطب الاجتماعي**

## III- وضعية القطب الاجتماعي

• مؤسسات الرعاية الاجتماعية المرخصة بالجهة



مجموع المؤسسات

• برامج التعاون الوطني

- المساعدة الاجتماعية

- الخدمات الاجتماعية للتكفل بالأشخاص في وضعية صعبة

34 مركز

39 مركز

- الاعانات الاستعجالية والعمل الإنساني

- المساعدة على الاندماج والإدماج الاجتماعي

539 مركز

• برنامج تعزيز شبكة مراكز الإيواء

إحداث 07 مؤسسات متعددة الوظائف للنساء على مستوى جهة فاس-مكناس: مؤسسة واحدة مفعلة بكل من الحاجب ومكناس وبولمان وتازة وفاس ومولاي يعقوب وإفران.

• الحملة الوطنية التحسيسية الـ19 لوقف العنف ضد النساء

في إطار فعاليات الحملة الوطنية التحسيسية التاسعة عشر لوقف العنف ضد النساء والفتيات، المنظمة في الفترة الممتدة من 25 نونبر إلى غاية 10 دجنبر 2021، حول موضوع «التحسيس في الوسط المدرسي حول مناهضة العنف ضد النساء والفتيات» وتحت شعار «أنخرط» «je m'engage»، تم تنظيم عدة أنشطة بالمؤسسات التعليمية من تأطير طلبة الجامعات، بالإضافة إلى أنشطة وندوات أشرفت على تنظيمها مؤسستا التعاون الوطني ووكالة التنمية الاجتماعية.

## • برنامج التكوين الخاص بالعمالين في مسار التكفل بالنساء ضحايا العنف

تنظيم الدورة التكوينية الخاصة بالعمالين في مسار التكفل بالنساء ضحايا العنف ضد النساء في الفترة الممتدة من 8 إلى غاية 22 دجنبر 2021، بمعدل مشاركة بلغ 150 مشارك ومشاركة في كل وحدة.



## • برامج وكالة التنمية الاجتماعية

- الإدماج الاجتماعي عبر النشاط الاقتصادي



85 مشروع

- المشاريع المدعومة في إطار مقاربة الشباك



14 مشروعا

- الدعم المحلي للبرامج الاجتماعية



برنامج التنشيط الاجتماعي عن قرب عبر الرياضة والثقافة والترفيه

## IV- آفاق التعاون

ترتكز آفاق التعاون في المجال الترابي لجهة فاس-مكناس، على:

- تأهيل وخلق جيل جديد من المراكز وتطوير وتجويد الخدمات؛
- رقمنة البرامج والخدمات؛
- توفير مساعدين اجتماعيين وأطر متخصصة للمراكز الجديدة المحدثّة والتي تدخل ضمن منظومة المساعدة والإدماج الاجتماعي؛
- التنزيل الترابي لبرامج السياسات العمومية المندمجة في المجال الاجتماعي "مجال المرأة والطفولة والأشخاص في وضعية إعاقة... "؛
- تأهيل وتكوين الجمعيات في مجال العمل الاجتماعي والتوجهات الجديدة للقطب الاجتماعي؛
- التأهيل والتكوين المستمر للعاملين بمؤسسات الرعاية الاجتماعية والمراكز الاجتماعية.

### 1. تمهيد

تزرخ جهة فاس مكناس بمؤهلات حضارية وطبيعية واعدة، تعتبر بمثابة مقومات استراتيجية للتنمية المحلية على عدة مستويات ثقافية وسياحية وفلاحية؛ خصوصاً وأن الجهة يغلب عليها الطابع القروي والشبه الحضري، حيث تشكل الجماعات القروية نسبة 83% من مجموع الجماعات المحلية، في حين يقارب معدل النشاط القروي نسبة 50.9% مقابل 38.7% في المجال الحضري، ولا تتجاوز نسبة البطالة فيها 3% في المجال القروي مقابل 12.9% في المجال الحضري.

ومن خلال هذه المشاورات، تم استحضار بعض الاكراهات الاجتماعية التي تواجهها ساكنة الجهة، ولاسيما في مجال الادماج الاقتصادي للمرأة والذي يبلغ معدل نشاطها فقط 18.7% مقابل 68.5% بالنسبة للرجال، وتبلغ فيها نسبة أمية النساء 45.3% مقابل 25.4% بالنسبة للذكور.

ومن منطلق التوجيهات السامية لصاحب الجلالة، الملك محمد السادس نصره الله، الداعية للنهوض بالتنمية وتحقيق العدالة الاجتماعية، وتفعيلاً لتوصيات النموذج التنموي الجديد القائم على تعزيز مكانة الجماعات الترابية من خلال اشراكها في بلورة وتفعيل السياسات العمومية، مكن هذا اللقاء من استخلاص العديد من التوصيات، همت بالأساس:

- التثبيت بمبدأ الشراكة بين الفاعلين من أجل إنجاز التنزيل الترابي للسياسات العمومية في مجال الادماج الاجتماعي؛
- تعزيز الالتقائية والتكامل في البرامج لعقلنة التدخل العمومي؛
- تجويد الخدمات الاجتماعية وتشجيع الابتكار الاجتماعي؛
- التركيز على مبدأ المساواة وتعزيز الادماج الاجتماعي للمرأة وتمكينها اقتصادياً؛
- تنزيل مخطط جهوي مندمج في المجال الاجتماعي؛
- الاعتماد على الرقمنة في عملية تتبع ومواكبة المشاريع الاجتماعية بالجهة.

### 2- مجال الرعاية الاجتماعية

9 مشاريع  
مبرمجة



27 مشروع  
منجز أو في طور الإنجاز

### 3- مجال المرأة

تأهيل وخلق جيل جديد من المراكز وتطوير وتجويد الخدمات، من خلال:

#### التمكين الاقتصادي للنساء والفتيات «مغرب التمكين»

التوقيع وتنفيذ اتفاقية شراكة لتنفيذ برنامج التأهيل والتمكين الاقتصادي للنساء والفتيات في وضعية صعبة ودعم التعاونيات النسائية بجهة فاس مكناس، بين وزارة التضامن والإدماج الاجتماعي والأسرة وولاية جهة فاس مكناس ومجلس جهة فاس مكناس.



#### مناهضة العنف ضد النساء

- إحداث الخلية اللامركزية التابعة للقطاع بالجهة؛
- تنظيم حملات تحسيسية وتوعوية لمناهضة العنف ضد النساء؛
- تقوية قدرات العاملين في سلسلة التكفل بالنساء ضحايا العنف خاصة في المؤسسات المتعددة الوظائف للنساء ومراكز الاستماع واعتماد الرقمنة في التكوين. ووضع رهن إشارتهم أدوات العمل كالدلائل "الدليل المرجعي للتكفل بالنساء ضحايا العنف في المؤسسات المتعددة الوظائف للنساء و دليل الخلايا المؤسساتية ....".



### 4- مجال الطفولة



- إطلاق برنامج «الإدماج الاجتماعي والمهني للأطفال والشباب في وضعية صعبة ومواكبتهم لتحقيق الاستقلالية بعد بلوغهم 18 سنة»؛
- إطلاق منظومة معلوماتية مندمجة لتتبع الطفل في مدار الحماية وتنظيم برنامج تكويني حول استعمالها؛
- مواكبة تنزيل الجهاز التراي المندمج لحماية الطفولة بمكناس وفاس وتاونات؛
- تنظيم برامج تكوينية لفائدة الطفولة؛
- مواصلة تنزيل خطة عمل حماية الأطفال من الاستغلال في التسول بمكناس؛
- إطلاق برنامج جديد في مجال "الإدماج الاجتماعي للأطفال في وضعية الشارع".

### 5. مجال الأشخاص المسنين

- دعم وتأهيل مؤسسات الرعاية الاجتماعية والجمعيات التي تعنى بالأشخاص المسنين بالجهة؛
- تقوية قدرات الموارد البشرية العاملة مع الأشخاص المسنين بهذه المؤسسات؛
- تنظيم حملات تحسيسية وتوعوية بالجهة لحماية الأشخاص المسنين.





# المحور الثاني: المحطات الجهوية للقاءات التشاورية

## 6- مجال الأسرة



العمل على بلورة سياسة مندمجة للأسرة تتضمن محاور كل مكونات الأسرة وبتنسيق مع الفاعلين على مستوى الجهة؛  
دعم مشاريع الجمعيات لتوفير التكوين والمواكبة وتطوير وتجويد خدمات القرب للأسر، لا سيما في مجال التربية الوالدية والوساطة الأسرية.

## 7- مجال الإعاقة

إدماج بعد الإعاقة في مخططات التنمية الاقتصادية والاجتماعية الجهوية والمحلية؛  
التنسيق لإحداث لجان محلية متعددة التخصصات في إطار تنزيل النظام الجديد لتقييم الإعاقة ومنح بطاقة إعاقة؛  
وضع برنامج جهوي لتكوين المكونين في مجال التوحد وتكوين أسر الأطفال في وضعية إعاقة التوحد من خلال استثمار نتائج برنامج رفيق؛  
تنزيل البرنامج الوطني "مدن ولوجة" بجهة فاس-مكناس.

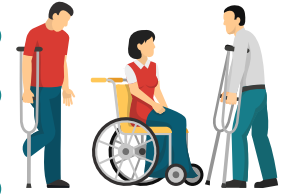

## 8- مجال تعزيز الرأسمال البشري في مجال العمل الاجتماعي والمجالات المرتبطة به



إبرام اتفاقية شراكة مع جامعة سيدي محمد بن عبد الله بفاس؛  
إعداد إجازة مهنية بشراكة بين المعهد الوطني للعمل الاجتماعي وكلية الآداب والعلوم الإنسانية بفاس؛  
تشجيع البحث العلمي الإجرائي في مجالات اهتمام الوزارة.

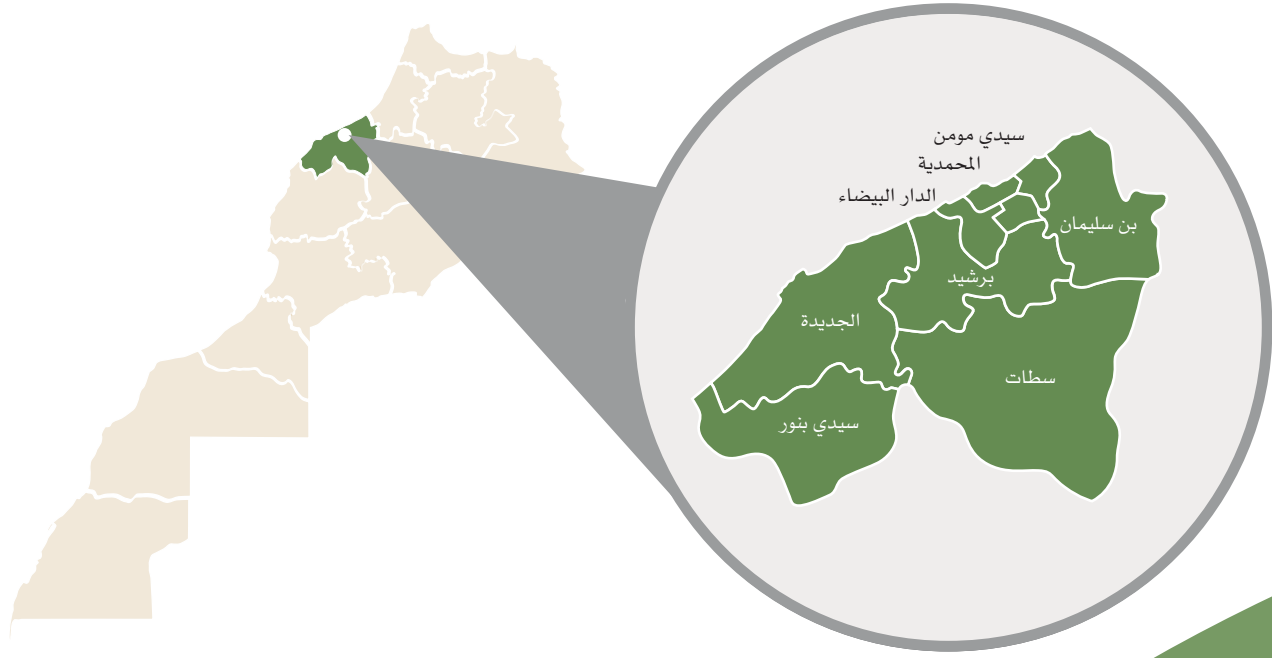

# المحطة 10

جهة الدار البيضاء - سطات

## I- لقاء الدار البيضاء - سطات: التصور الأولي للاستراتيجية والدينامية الاجتماعية بالجهة



السيدة الوزيرة عواطف حيار ترأس مدينة الدار البيضاء، اللقاء التشاوري الجهوي لجهة الدار البيضاء - سطات

أكدت السيدة عواطف حيار وزيرة التضامن والإدماج الاجتماعي والأسرة، خلال لقاء تشاوري عقد يوم الاثنين 31 يناير 2022 بالدار البيضاء، أن الالتقائية هي ضمان نجاح المشاريع الاجتماعية ونجاحاتها.

أوضحت السيدة عواطف حيار، في كلمتها الافتتاحية خلال هذا اللقاء التشاوري الجهوي حول ملامح استراتيجية وزارة التضامن والإدماج الاجتماعي والأسرة والمؤسسات التابعة لها 2021 / 2026، أن الالتقائية بين مختلف الجهات المهتمة بالشأن الاجتماعي، هي السبيل لضمان فعالية ونجاعة الهندسة الاجتماعية التي تصبو الوزارة إلى تحقيقها.

وفي تفاصيل هذه الاستراتيجية، أبرزت السيدة عواطف حيار، أن التصور الأولي لها يرتكز على مبادئ النموذج التنموي الجديد الذي أطلقه وحده توجهاته، صاحب الجلالة الملك محمد السادس، والذي أقر بأن تقليص الفوارق الاجتماعية يمر أساسا عبر الحد من الفوارق المجالية الترابية، كما نص على تكافؤ الفرص وتعزيز قدرات العنصر البشري وشمول التماسك والروابط الاجتماعية.

وخلصت إلى أن هذه الاستراتيجية التي اتخذت كشعار لها «أسرة متماسكة رافعة للتنمية الدامجة والمستدامة»، تعتمد الرقمنة والمقاربة التشاركية والالتقائية، بهدف توسيع رقعة المستفيدين، وتسهيل الولوج للخدمات الاجتماعية، منوهة في هذا المنحى بالرغبة المعبر عنها من قبل مختلف الفاعلين بجهة الدار البيضاء سطات، والمتعلقة بخلق قطب جهوي اجتماعي رقمي، بالاعتماد على المكونات المتواجدة، من أجل تهيئتها

معزز رئيس مجلس جهة الدار البيضاء سطات، أن من مهام الجهة، العمل على التقليص من الفوارق المجالية الاجتماعية داخل نفوذها الترابي من خلال سلسلة من البرامج المتنوعة.

وتابع أنه خلال الفترة الممتدة ما بين 2018 و 2022، تم رصد ما قيمته نحو 3,5 مليار درهم لهذه الغاية (تقليص الفوارق)، من قبل مختلف المتدخلين، ساهمت فيها الجهة بغلاف مالي حدد في 1,4 مليار درهم، مبرزا أن جزءا من المشاريع المنجزة تم بتعاون مع وزارات متنوعة، منها مد قنوات الماء الصالح للشرب، وكهربة العالم القروي وفك العزلة عنه، وخدمات الصحة، والتعليم، مع العمل على مساعدة الشباب على الاندماج في سوق الشغل. وفي معرض تطرقه للاتفاقية الإطار التي تم إبرامها بمناسبة هذا اللقاء التشاوري، أوضح أنها تتعلق بمواكبة نحو 3000 من الشباب والشبان، في وضعية هشاشة لمساعدتهم على خلق مقاولات ذاتية بضمانات ومعايير تختلف عن باقي البرامج. ■

وتعزيزها بمنظومة معلوماتية جديدة لتشمل كافة المشاريع الاجتماعية، وتتبعها حتى تكون لها آثار إيجابية على مختلف الفئات المستهدفة.

من جانبه، دعا السيد سعيد احميدوش والي جهة الدار البيضاء سطات، كافة الفعاليات الحاضرة في هذا اللقاء، المنظم في شقين (حضور وبعده)، إلى العمل على تقاسم الرؤى حول برامج الوزارة، أخذا بعين الاعتبار انتظارات الساكنة وتطلعاتها المستقبلية.

وذكر بمختلف المشاريع والمنجزات التي تحققت على مستوى النفوذ الترابي للجهة، إسهاما في تحقيق مرامي وأهداف النموذج التنموي الجديد، ومن أجل تعزيز التماسك والروابط الاجتماعية، وذلك في انسجام تام مع الفلسفة التي جاءت بها المبادرة الوطنية للتنمية البشرية. وشدد بدوره على أهمية الالتقائية لضمان نجاح المشاريع ونجاحاتها، وهو ما يستدعي المواكبة والدعم للجمعيات، وإعادة تأهيل بعضها من أجل النهوض بالشق الاجتماعي.

من جهته، أكد السيد عبد اللطيف

**يرتكز  
التصور الأول  
على مبادئ  
النموذج  
التنموي  
الجديد**



## II- مؤشرات الدينامية الاجتماعية بجهة الدار البيضاء - سطات

صعبة، وتعزيز قدرة المواطنين على المشاركة والولوج المتكافئ للفرص وتحريك الطاقات البشرية، وتقوية التماسك والروابط الاجتماعية.

وأضافت السيدة الوزيرة أن الإنسان يشكل جوهرنا وغاية لكل برامج التنمية، لذلك فإن النموذج التنموي الجديد هو نتاج مقاربة حقوقية تستجيب لانتظارات وتطلعات المواطنين، ومن ثمة فإن مشاركة جميع الفاعلين والمندخلين في وضع وتبني وتقييم السياسات والبرامج العمومية هو مسألة أساسية، إيماناً بمبادئ حقوق الإنسان والحريات. ■

**تطوير  
هندسة  
اجتماعية  
قوامها  
التعاون  
والتضامن  
للمساهمة  
من الرفع من  
المشاريع  
الدامجة**

واعتماد المقاربة التشاركية الفاعلة. وفي هذا الصدد، يأتي هذا اللقاء من أجل تقاسم التصور الأولي من خلال تقديم الخطوط العريضة والملامح الأولية للاستراتيجية الجديدة لوزارة التضامن والإدماج الاجتماعي والأسرة وأذرعها الميدانية المتمثلة في مؤسسة التعاون الوطني ووكالة التنمية الاجتماعية، والتي تبني في تنزيلها على مضامين ومرتكزات النموذج التنموي الجديد الهادف إلى الحد من الفوارق الاجتماعية والمجالية وضمان الحماية الاجتماعية للأسر والفئات الاجتماعية في وضعية

استعرضت السيدة عواطف حيار وزيرة التضامن والإدماج الاجتماعي والأسرة ما تزخر به جهة الدار البيضاء - سطات من مميزات كتوفرها على مراكز صناعية وتجارية وفنادق كبرى ومؤسسات القطاع الخاص ويتجمع سكانها يتجاوز 20 في المائة من ساكنة المغرب وثالث الناتج الداخلي الخام.

في هذا الإطار، نوهت السيدة الوزيرة بالمجهودات المبذولة لتعزيز دينامية الجهة، والمشاريع التنموية التي تعرفها وذلك بهدف الرفع من مؤشرات التنمية وتحسين وضعية الأسر وظروف عيش الساكنة بالجهة. تم أكدت الوزيرة على أن هذا اللقاء التشاوري لجهة الدار البيضاء سطات في صيغته العاشرة يأتي بعد سلسلة من اللقاءات شملت مختلف جهات المملكة ينظم بهدف إعطاء دفعة نوعية لهذه اللقاءات.

ويهدف الى تطوير هندسة اجتماعية قوامها التعاون والتضامن للمساهمة من الرفع من المشاريع الدامجة كما يشكل منصة للإنصات والإصغاء لانتظارات ومقترحات المشاركين، والتفاعل والتشاور معهم حول استراتيجية عمل القطب الاجتماعي على المستوى الجهوي من خلال وضع تصور مندمج وهادف يتوخى بناء مقومات وركائز الدولة الاجتماعية كما أرادها صاحب الجلالة نصره الله.

وأبرزت السيدة الوزيرة، أن هناك قناعة واضحة وإرادة قوية على أن كل استراتيجية أو هندسة اجتماعية لا بد لها أن تتأسس في مجملها على انخراط وإدماج البعد التربوي في السياسات العمومية المندمجة والتقائية البرامج المستدامة وذلك بالارتكاز على التعاون والتنسيق



■ توقيع اتفاقية شراكة لإنجاز مركز الابتكار الأسري بجامعة المنصورية

### III- وضعية القطب الاجتماعي

تضطلع جهة الدار البيضاء سطات بدور هام في الاقتصاد الوطني، حيث تعتبر القطب المالي و الاقتصادي للمملكة، وتشكل فضاء للإبداع والالتقائية، إلى جانب اشتغالها على طاقات وبنيات تحتية وموارد طبيعية وبشرية مهمة. فضلا عن ذلك تتسم هذه الجهة بدينامية مميزة بفضل الجهود التي يبذلها كافة الفاعلين الفاعلين، خاصة المجتمع المدني الذي يتميز بقوته الاقتراحية ومبادراته الهامة. وترفع الجهة تحديات كبرى لتقوية مكانتها من خلال الاهتمام بالرأس المال البشري ومراكمة الخبرات في مجال الهندسة الاجتماعية و إطلاق مشاريع للإدماج وإنعاش الشغل، وتطوير الحكامة والالتقائية وتشجيع الابتكار والمنافسة الاجتماعية.

#### • مؤسسات الرعاية الاجتماعية المرخصة بالجهة

114 مؤسسة

#### • برامج التعاون الوطني:

• المساعدة الاجتماعية

• المساعدة على الاندماج والإدماج الاجتماعي

28 مركز

266 مركز

• الخدمات الاجتماعية للتكفل بالأشخاص في وضعية صعبة

28 مركز

#### • الحملة الوطنية التحسيسية الـ 19 لوقف العنف ضد النساء

في إطار فعاليات الحملة الوطنية التحسيسية التاسعة عشر لوقف العنف ضد النساء والفتيات، المنظمة في الفترة الممتدة من 25 نونبر إلى غاية 10 دجنبر 2021، حول موضوع «التحسيس في الوسط المدرسي حول مناهضة العنف ضد النساء والفتيات» وتحت شعار «أنخرط» «je m'engage»، تم تنظيم عدة أنشطة بالمؤسسات التعليمية من تأطير طلبة الجامعات، بالإضافة إلى أنشطة وندوات أشرفت على تنظيمها مؤسستا التعاون الوطني ووكالة التنمية الاجتماعية.

#### • برنامج تعزيز شبكة مراكز الإيواء

إحداث 5 مؤسسات متعددة الوظائف للنساء على مستوى جهة الدار البيضاء سطات (2 بسيدي بنور، ومؤسسة واحدة بكل من برشيد والحي الحسني إضافة إلى مؤسسة في طور التفعيل بالنواصر).



## • برنامج التكوين الخاص بالعاملين في مسار التكفل بالنساء ضحايا العنف

تنظيم الدورة التكوينية الخاصة بالعاملين في مسار التكفل بالنساء ضحايا العنف ضد النساء في الفترة الممتدة من 8 إلى غاية 22 دجنبر 2021، بمعدل مشاركة بلغ 150 مشارك ومشاركة في كل وحدة.

## • برامج وكالة التنمية الاجتماعية

### - الإدماج الاجتماعي عبر النشاط الاقتصادي

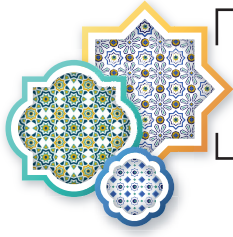

برنامج باحة البلدي

برنامج تثمين المطاعم

20 مشروع ممول



## • المواكبة المحلية للبرامج الاجتماعية الوطنية

برنامج التنشيط الاجتماعي  
عن قرب - الدار البيضاء

32 مشروع ممول



البرنامج المندمج للمواكبة  
الاجتماعية - الدار البيضاء



البرنامج المندمج للمواكبة  
الاجتماعية - المحمدية



## - برنامج ارتقاء لتقوية قدرات الجمعيات

البرنامج الجهوي ارتقاء لتأهيل الجمعيات  
العاملة في مجال الإعاقة

برنامج ارتقاء مواطنة وسلوك مدني زناتة

18 مشروع ممول

## - المشاريع المدعمة في إطار مقارنة الشباك

اقسام التربية الدامجة

مركز تكوين وتنشيط النسيج  
الجمعي والتعاوني لجهة  
الدار البيضاء الكبرى

البحث الميداني للدور الآلية  
للسقوط الدار البيضاء

## IV- آفاق التعاون

### 1. تمهيد

تتميز جهة الدار البيضاء سطات بتنوع مؤهلاتها الطبيعية والاقتصادية، وتتوفر على بنية تحتية مهمة، كما تزخر برصيد لامادي وحضاري غني يعكس إرثها التاريخي والثقافي، كل هذه المقومات تجعلها وجهة استثمارية تجذب المستثمرين المغاربة والأجانب في مختلف القطاعات الفلاحية والصناعية والخدماتية، حيث تعد الجهة الأكثر إنتاجية في البلاد.

ولقد شكل هذا اللقاء التشاوري فرصة لاستحضار الخصائص الديمغرافية التي تتميز بها الجهة، حيث يناهز عدد السكان 6.861.739 نسمة، يصل عددهم في المجال الحضري 5.050.749 وفي المجال القروي 1.810.990، حيث تقدر الكثافة السكانية بحوالي 352.8 نسمة/كلم<sup>2</sup>، في حين يشكل معدل نشاط الساكنة نسبة 49%.

وإلى جانب هذا الرأسمال البشري، تتوفر الجهة على موارد اقتصادية متعددة تخص مجالات الفلاحة والصناعة والتجارة والخدمات، وعلى بنية تحتية مهمة من طرق وموانئ ومطارات وسدود وشبكة اتصالات، بالإضافة إلى توفر مرافق اجتماعية وثقافية ورياضية عديدة، مما يتيح فرصاً للإدماج الاجتماعي ويتطلب مواكبة الفئات الهشة ومساعدتها على مساندة الدينامية الاقتصادية التي توفرها المنطقة.

كما توقف هذا اللقاء عند مجموعة من الاكراهات التي تعترض المشاريع التنموية بالجهة والمرتبطة بالفوارق المجالية، وأيضاً بارتفاع نسبة البطالة التي تصل إلى 9.3% بالجهة، وتحتد في المجال الحضري لتراوح نسبة 12%.

وأكد المشاركون في هذا اللقاء التشاوري، على ضرورة تعزيز التماسك والروابط الاجتماعية، من خلال تقديم مجموعة من الاقتراحات، تمحورت حول:

- ضمان الحماية الاجتماعية للأسر؛
- تعزيز الشراكة مع المجتمع المدني ومواكبة الجمعيات؛
- اعتماد الرقمنة والمقاربة التشاركية والإلتقائية من أجل توسيع رقعة المستفيدين وتسهيل الولوج للخدمات الاجتماعية؛
- تشجيع خلق المقاولات الذاتية والأنشطة المدرة للدخل؛
- الحد من الفوارق الاجتماعية والمجالية وضمان الحماية الاجتماعية للأسر والفئات الاجتماعية في وضعية صعبة؛
- تنزيل مخطط جهوي مندمج في المجال الاجتماعي؛
- ادماج البعد التربوي في السياسات العمومية.

### 2. مجال الرعاية الاجتماعية

- رقمنة البرامج والخدمات (مكتب الضبط «شواهد الإعاقة» مقترح بوابة الكترونية للولوج للخدمات والبرامج الاجتماعية...):
- إحداث مراكز متعددة الخدمات لفائدة الأشخاص في وضعية إعاقة COAPH ب 3 عمالات؛
- التكوين المستمر وتقوية قدرات العاملين بالمراكز الاجتماعية «مجالات المساعدة الاجتماعية «الإدماج ومواكبة الاجتماعية-الرقمنة...»؛
- إتمام تنفيذ اتفاقية الشراكة بين الوزارة ومجلس عمالة الدار البيضاء سنة 2018 لدعم برامج الرعاية الاجتماعية بعمالة الدار البيضاء (بناء 2 مراكز للمسنين 10 للإعاقة 3 للطفولة)؛
- المشاريع في طور الإنجاز: 3 مشاريع؛
- المشاريع المبرمجة في إطار المبادرة الوطنية للتنمية البشرية: مشروعين؛
- المشاريع المستقبلية: مشروعين.

### 3. مجال المرأة

#### التمكين الاقتصادي للنساء والفتيات



- إتمام مسار بلورة مشروع اتفاقية الشراكة بين وزارة التضامن والإدماج الاجتماعي والأسرة ووزارة الإدماج الاقتصادي والمقاولة الصغرى والشغل والكفاءات ومجلس جهة الدار البيضاء سطات والوكالة الوطنية لإنعاش التشغيل والكفاءات لتنفيذ:
  - الآلية الجهوية «بجنبك/Bijanbiki» لدعم المقاولة النسائية؛
  - والآلية الجهوية «بإمكانك/B'imkanek» للنهوض بالمقاولة لفائدة الأشخاص في وضعية إعاقة؛
- مواكبة الجماعات الترابية التابعة لجهة الدار البيضاء سطات من أجل إدماج مقاربة النوع في البرامج والمخططات الإستراتيجية..
- تطوير وتجويد خدمات الفضاءات متعددة الوظائف للنساء.

#### مناهضة العنف ضد النساء



- إدماج مناهضة العنف ضد النساء في مخططات التنمية الاقتصادية والاجتماعية الجهوية والمحلية؛
- تنزيل استراتيجية الوزارة في مجال العنف ضد النساء بالجهة بشراكة مع الفاعلين المحليين
- إحداث الخلية اللامركزية التابعة للقطاع بالجهة، وذلك في إطار تفعيل المادة 10 من القانون 103.13؛
- تقوية قدرات العاملين في سلسلة التكفل بالنساء ضحايا العنف خاصة في المؤسسات المتعددة الوظائف للنساء ومراكز الاستماع؛
- تنظيم حملات تحسيسية وتوعوية لمناهضة العنف ضد النساء.

### 4. مجال الطفولة

يتمحور العمل في هذا المجال على تأهيل وخلق جيل جديد من المراكز وتطوير وتجويد الخدمات، وذلك من خلال ما يلي:

تنظيم برنامج للتكوين ودعم القدرات في مجال حماية الطفولة لفائدة المهنيين العاملين مع الأطفال

إطلاق برنامج جديد في مجال «الإدماج الاجتماعي للأطفال في وضعية الشارع»

مواصلة تنزيل الجهاز الترابي المندمج لحماية الطفولة بعمالة الدار البيضاء أنفا وإقليمي الجديدة وسطات؛



إطلاق منظومة معلوماتية مندمجة لتتبع الطفل في مدار الحماية

إطلاق برنامج «الإدماج الاجتماعي والمهني للأطفال والشباب في وضعية صعبة ومواكبتهم لتحقيق الاستقلالية بعد بلوغهم 18 سنة»

# المحور الثاني: المحطات الجهوية للقاءات التشاورية

## 5. مجال الأشخاص المسنين

يعمل القطب الاجتماعي بجهة الدار البيضاء - سطات على:

دعم وتأهيل مؤسسات الرعاية الاجتماعية التي تعنى بالأشخاص المسنين بالجهة

تقوية قدرات الموارد البشرية العاملة مع الأشخاص المسنين بهذه المؤسسات

دعم الجمعيات في مجال تقديم خدمات عن بعد بالوسط الأسري لفائدة الأشخاص المسنين

تنظيم حملات تحسيسية وتوعوية بالجهة لحماية الأشخاص المسنين



## 6. مجال الأسرة

يعمل القطب الاجتماعي في هذا المجال على:

العمل على بلورة سياسة مندمجة للأسرة تتضمن محاور كل مكونات الأسرة وبتنسيق مع الفاعلين على مستوى الجهة

دعم مشاريع الجمعيات لتوفير التكوين والمواكبة وتطوير وتجويد خدمات القرب للأسر، لا سيما في مجال التربية الوالدية والوساطة الأسرية



## 7. مجال الإعاقة

يرتكز العمل في هذا المجال على:

- التنسيق لإحداث لجان محلية متعددة التخصصات في إطار تنزيل النظام الجديد لتقييم الإعاقة ومنح بطاقة إعاقة
- وضع برنامج جهوي لتكوين المكونين في مجال التوحد وتكوين أسر الأطفال في وضعية إعاقة التوحد من خلال استثمار نتائج برنامج رفيق؛
- تطوير الولوجيات من خلال متابعة تنفيذ عقد الشراكة الموقع في إطار برنامج مدن ولوجة

- إدماج بعد الإعاقة في مخططات التنمية الاقتصادية والاجتماعية الجهوية والمحلية
- تعبئة موارد مالية إضافية لدعم المبادرات الهادفة إلى التشغيل الذاتي وإحداث الأنشطة المدرة للدخل
- التنسيق من أجل إعداد وتنفيذ برامج وأنشطة للتحسيس والتوعية في مجال الإعاقة

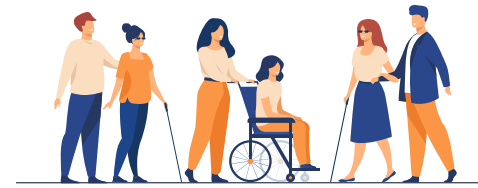

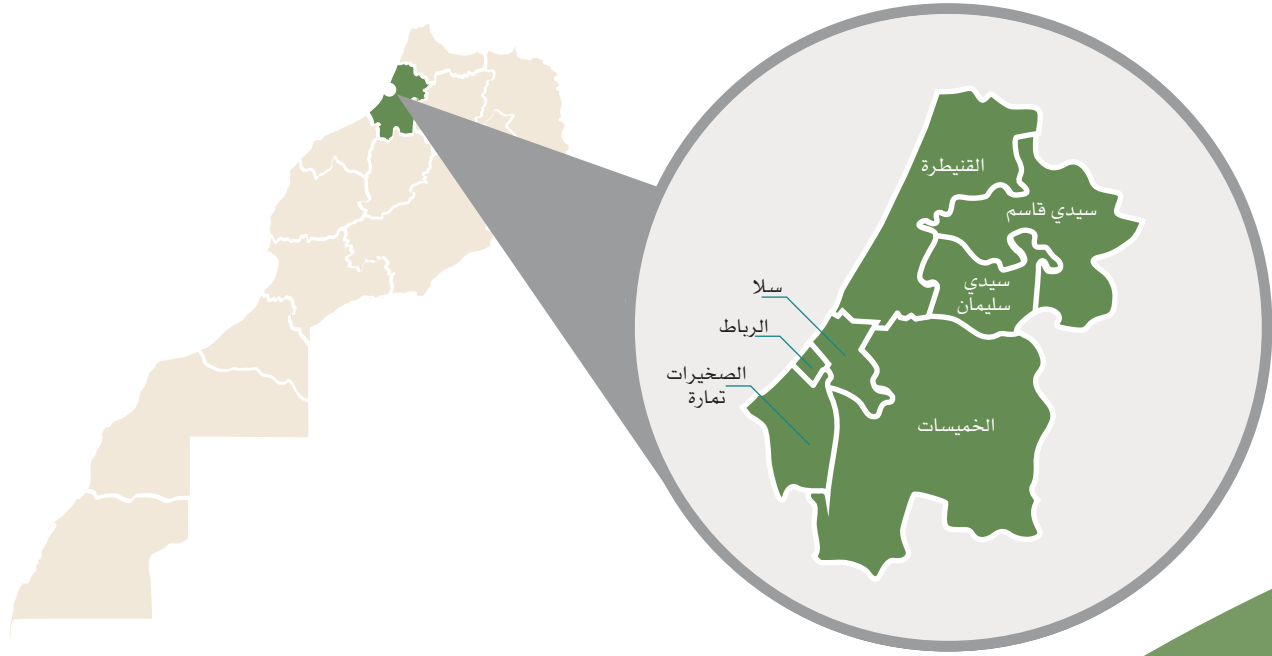

# المحطة 11

جهة الرباط-سلا القنيطرة



# I- لقاء الرباط-سلا القنيطرة: التصور الأولي للاستراتيجية والدينامية الاجتماعية بالجهة

ستتجسد قريبا عبر إطلاق منصة «خدماتي» المخصصة للأشخاص في وضعية إعاقة، وذلك في انتظار خروج سجل اجتماعي موحد إلى حيز الوجود.

وأعربت السيدة عواطف حيار عن أملها في أن تتمكن هذه المقاربة الرقمية من تطوير «خارطة اجتماعية» تسمح بتشخيص أمثل للوضعية الاجتماعية وتحقق استهداف أحسن.

وفي معرض حديثها عن آفاق التعاون مع جهة الرباط-سلا القنيطرة، اقترحت المسؤولة الحكومية إقامة شراكات تهدف إلى إعادة تأهيل وإنشاء جيل جديد من المراكز الاجتماعية، مشيرة إلى أن ميزانية قدرها 200 مليون درهم تم رصدتها

**تستفيد  
الجهة من  
مبلغ قدره  
50 مليون  
درهم  
مخصص  
للقطب  
الاجتماعي**

كبيرة بين عدد المستفيدين من البرامج الاجتماعية في الجهة وبين المستحقين لها، مشيرة إلى أن الجهة تستفيد من مبلغ مالي قدره 50 مليون درهم مخصص لبرامج القطب الاجتماعي، لاسيما عبر التعاون الوطني ووكالة التنمية الاجتماعية.

وشددت الوزيرة على ضرورة توسيع قاعدة المستفيدين من هذه البرامج الاجتماعية، كما اقترحت إقامة شراكة ثلاثية الأطراف بين الوزارة والولاية ومجلس الجهة لسد هذه الفجوة، واعتماد الرقمنة كمحرك لتعزيز قاعدة بيانات مختلف الفاعلين.

وتماشيا مع هذه الاستراتيجية الاجتماعية المندمجة، ابرزت السيدة الوزيرة هذه المقاربة الرقمية، التي

دعت وزيرة التضامن والإدماج الاجتماعي والأسرة، السيدة عواطف حيار، يوم 3 فبراير 2022 بالرباط، إلى اعتماد مخطط عمل اجتماعي مشترك لفائدة جهة الرباط-سلا القنيطرة.

وأكدت السيدة عواطف حيار، في كلمة لها خلال الجولة الحادية عشر من اللقاءات التشاورية الجهوية حول مضامين الاستراتيجية الجديدة 2021 - 2026 لقطاع التضامن والإدماج الاجتماعي والأسرة، أن الجهة، وبالنظر لمؤهلاتها الاقتصادية والاجتماعية، تحتاج إلى المواكبة من أجل رفع بعض التحديات المطروحة في المجال الاجتماعي.

وسجلت في هذا السياق، وجود فجوة



السيدة عواطف حيار ترأس مدينة الرباط، اللقاء التشاوري الجهوي لجهة الرباط-سلا القنيطرة



■ السيدة عواطف حيار، وزيرة التضامن والإدماج الاجتماعي والأسرة

## II- مؤشرات الدينامية الاجتماعية بجهة الرباط-سلا القنيطرة

أشارت السيدة عواطف حيار، وزيرة التضامن والإدماج الاجتماعي والأسرة، إلى ضرورة الاشتغال على التحديات التي تعرفها الجهة وذلك بالاعتماد على التوجه الجديد المتمثل في الاستثمار في الأسرة، وذلك من خلال تفاعل القطب الاجتماعي وإعادة تموقع وكالة التنمية الاجتماعية لتصبح أداة أساسية في مجال تنفيذ استراتيجية القطب على المستوى الجهوي.

التنمية الجهوية المعتمدة حاليا. ويمثل سكان الجهة 13,5 في المائة من مجموع سكان المغرب، كما تتميز ساكنتها بطابع فتي لكون الفئة العمرية 15 - 59 سنة تشكل نسبة مهمة تصل إلى 62,4 في المائة من مجموع ساكنة الجهة.

وتجدر الإشارة إلى أن الوزارة تشتغل حاليا على منظومة حماية الطفولة ويتم الارتكاز على السياسة العمومية المندمجة لحماية الطفولة، وتشتغل على المقاربة الأسرية بامتياز، ما يتطلب عدة برامج منها مواكبة الأسر الحاضنة وتطوير الأسر الكفيلة، وتقنين الكفالة للشخص المسن في الوسط العائلي، فضلا عن العمل على محاربة الهدر المدرسي الذي يعتبر سببا في تزيغ القاصرات من خلال تطوير التعليم عن بعد بتجهيز مراكز وقاعات المدارس وتزويدها بصيبي الانترنت ■

تحظى جهة الرباط سلا القنيطرة بموقع جغرافي متميز بالشمال الغربي للمملكة على الهضبة الوسطى وسهل الغرب، وتجمع بين قطب إداري واقتصادي من جهة وقطب صناعي وفلاحي من جهة أخرى، وبهذا أصبحت جهة متعددة الموارد ومتنوعة المؤهلات.

**ثالث أكبر قطب اقتصادي، تتوفر الجهة على إمكانيات صناعية وفلاحية مهمة**

وتعتبر الجهة ثالث قطب اقتصادي بالمغرب، فبالإضافة إلى أنها تؤدي وظائف إدارية وسياسية ودبلوماسية التي تعطي للجهة إشعاعا وطنيا، فهي تعد أيضا من بين أهم الجهات الفنية، حيث تتوفر على إمكانيات صناعية مهمة خاصة بعمالتي سلا والقنيطرة، وفلاحية في الخميسات وسيدي قاسم وسيدي سليمان. ومن ضمن هذه الإمكانيات نجد توفر الموارد

المائية والفلاحية التي تعنى بالتحديث المستمر، إذ تتوفر الجهة على أراضي فلاحية خصبة ومراعي شاسعة، الشيء الذي يمكن اعتباره عنصرا أساسيا في

بهذا الخصوص على الصعيد الوطني تستهدف حوالي 240 مركزا.

وقالت إن «هدفنا هو إنشاء مركز من الجيل الجديد على مستوى كل إقليم وعمالة تابعة لجهة الرباط سلا القنيطرة»، مضيفة أن 21 مركزا مخصصا للنساء والأشخاص في وضعية صعبة والأشخاص في وضعية إعاقة سيتم إعادة تأهيلها بهذه الجهة.

وأوضحت أن هذه الشراكات تندرج في إطار مفهوم جديد للخدمات الاجتماعية الدامجة والمبتكرة «جسر»، وهو آلية اجتماعية خضراء ومبتكرة ومستدامة، تهدف إلى خلق جيل جديد من الخدمات الاجتماعية.

واقترحت السيدة الوزيرة تخصيص 10 ملايين درهم، من بينها 6 ملايين درهم ترصد للنساء، داعية الجهة إلى استثمار بهذا الشأن مبلغ مالي قدره 6 ملايين درهم، إضافة إلى مساهمة الولاية من أجل تعبئة ما بين 20 و30 مليون درهم لمواكبة هذه المشاريع الاجتماعية.

من جهة أخرى، استعرضت السيدة عواطف حيار استراتيجية الوزارة المرتكزة على الالتقائية بين مختلف الأطراف المعنية بالقضايا الاجتماعية، والتي تشكل السبيل الأفضل لضمان نجاعة الهندسة الاجتماعية التي ترغب الوزارة الوصية في تحقيقها.

وذكرت بالمحاور الكبرى لهذه الاستراتيجية، مبرزة أن الرؤية الأولية لها تقوم على مبادئ النموذج التنموي الجديد الذي أطلقه صاحب الجلالة الملك محمد السادس، معتبرة أن تقليص الفوارق الاجتماعية يمر بالخصوص عبر محاربة التفاوتات المجالية مع التركيز على تكافؤ الفرص وتعزيز قدرات العنصر البشري وتثمين التماسك والأواصر الاجتماعية.

شارك في هذا اللقاء، الذي عقد حضوريا وعن بعد، والتي جهة الرباط-سلا-القنيطرة، عامل عمالة الرباط محمد يعقوبي ورئيس مجلس الجهة رشيد العبدوي وممثلي الهيئات المنتخبة وجمعويين. ■

## III- وضعية القطب الاجتماعي

• دعم المراكز الاجتماعية الكبرى

35 مركز

• مؤسسات الرعاية الاجتماعية المرخصة بالجهة

102 مؤسسة

• برامج التعاون الوطني

- الخدمات الاجتماعية للتكفل بالأشخاص في وضعية صعبة

«مؤسسات رعاية الأشخاص في وضعية صعبة -فضاءات مؤقتة لإيواء الأشخاص في وضعية الشارع»

- المساعدة الاجتماعية

«مؤسسات رعاية الأشخاص في وضعية صعبة -فضاءات مؤقتة لإيواء الأشخاص في وضعية الشارع»

- المساعدة على الاندماج والإدماج الاجتماعي

«مراكز التربية والتكوين - مؤسسات الرعاية الاجتماعية لدعم التمدرس - رياض الأطفال -فضاءات محو الأمية - مراكز تأهيل وإدماج الأشخاص في وضعية إعاقة - دعم تمدرس الأطفال في وضعية إعاقة - دور المواطن»

• الحملة الوطنية التحسيسية الـ19 لوقف العنف ضد النساء

في إطار فعاليات الحملة الوطنية التحسيسية التاسعة عشر لوقف العنف ضد النساء والفتيات، المنظمة في الفترة الممتدة من 25 نونبر إلى غاية 10 دجنبر 2021، حول موضوع «التحسيس في الوسط المدرسي حول مناهضة العنف ضد النساء والفتيات» وتحت شعار «أنخرط» je m'engage، تم تنظيم عدة ورشات تحسيسية تفاعلية لفائدة تلاميذ وتلميذات المؤسسات التعليمية (بالرباط وسلا والقنيطرة)، من تأطير طلبة الجامعات، بالإضافة إلى أنشطة وندوات أشرفت على تنظيمها مؤسستا التعاون الوطني ووكالة التنمية الاجتماعية





## • برنامج تعزيز شبكة مراكز الإيواء

إحداث 08 مؤسسات متعددة الوظائف للنساء على مستوى الجهة:

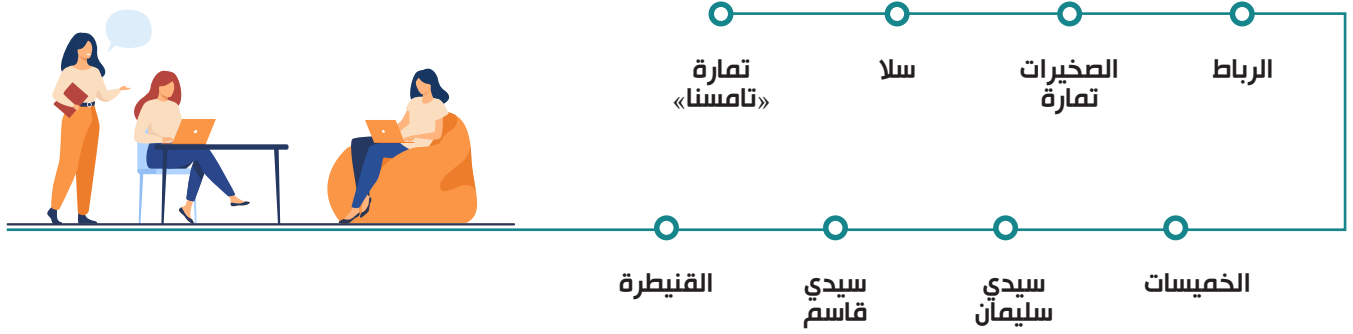

## • برنامج التكوين الخاص بالعمالين في مسار التكفل بالنساء ضحايا العنف

استفاد 150 مشارك (ة) من الدورة التكوينية الخاصة بالعمالين في مسار التكفل بالنساء ضحايا العنف ضد النساء في الفترة الممتدة من 8 إلى غاية 22 دجنبر 2021.

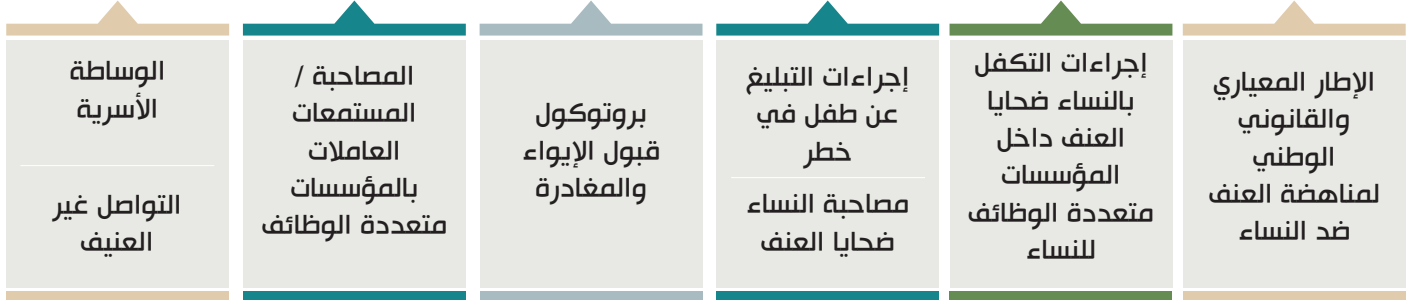

## • برامج وكالة التنمية الاجتماعية

- الإدماج الاجتماعي عبر النشاط الاقتصادي



# المحور الثاني: المحطات الجهوية للقاءات التشاورية

## - المشاريع المدعمة في إطار مقارنة الشباك

المواكبة المحلية للبرامج  
الاجتماعية الوطنية



الإدماج الاجتماعي عبر  
النشاط الاقتصادي

## - الدعم المحلي للبرامج الاجتماعية

برنامج التثقيف الاجتماعي عن قرب سيدي قاسم

## IV- آفاق التعاون

تستهدف مشاريع الرعاية الاجتماعية المزمع تنزيلها على صعيد الجهة رقمنة البرامج والخدمات (مكتب الضبط، شواهد الإعاقة، مقترح بوابة الكترونية للولوج للخدمات والبرامج الاجتماعية...)، وتعزيز برامج المساعدة والإدماج الاجتماعي بالجهة، والتنزيل الترابي لبرامج السياسات العمومية المندمجة في المجال الاجتماعي «مجال المرأة والطفولة والأشخاص في وضعية إعاقة...»، وتوفير مساعدين اجتماعيين وأطر متخصصة للمراكز الجديدة المحدثّة والتي تدخل ضمن منظومة المساعدة والإدماج الاجتماعي.

علاوة على ذلك سيتم العمل على تقوية برنامج التمكين الاقتصادي والاجتماعي لفائدة النساء: التكوين التأهيلي، مواكبة الخريجات لإحداث تعاونيات أو مقاولات صغرى، تمويل المشاريع للإدماج الاقتصادي، تنظيم معارض للاقتصاد الاجتماعي والتضامني، وأجراء مشروع إحداث مركز الإسعاف الاجتماعي المتنقل للأشخاص في وضعية صعبة SAMU SOCIAL (وحدة متنقلة - مركز الإيواء الاستعجالي والمؤقت).

إلى جانب هاته المشاريع الحيوية يرتقب الاشتغال على محاور هامة في مجال الرعاية الاجتماعية أبرزها :

- تجويد الخدمات المقدمة بالمراكز الاجتماعية لإيواء الأشخاص في وضعية صعبة «الإيواء والمواكبة الاجتماعية والنفسية الملائمة...»؛
- إحداث مراكز المواكبة لحماية الطفولة CAPE وتفعيل الأجهزة الترابية المندمجة لحماية الطفولة بالجهة؛
- التكوين المستمر وتقوية قدرات العاملين بالمراكز الاجتماعية «الطفولة، الإعاقة، النساء، المسنين، الأشخاص في وضعية الشارع...»؛
- التأهيل والتكوين المستمر للعاملين بمؤسسات الرعاية الاجتماعية والمراكز الاجتماعية؛
- تأهيل وتكوين الجمعيات في مجال العمل الاجتماعي والتوجهات الجديدة للقطب الاجتماعي.

### 1. تهيئة

تتوفر جهة الرباط سلا القنيطرة على تراث لامادي وحضاري مهم، يعود لعمقها التاريخي وتنوعها الثقافي، هذا بالإضافة إلى تنوعها الطبيعي الذي يستند على خلفية مشكلة من السهول والهضاب وعلى واجهة بحرية، كما تتميز الجهة بطابعها الإداري نظرا لتواجد عاصمة المملكة بها.

وتقع جهة الرباط سلا القنيطرة في الشمال الغربي من المملكة المغربية، وتمتد على مساحة تبلغ 17570 كلم<sup>2</sup>، أي ما يعادل 2,4% من المساحة الوطنية وتمتاز جهة سلا القنيطرة بموقع استراتيجي متميز منفتح على شمال المغرب وجنوبه وشرقه، إضافة إلى انفتاحها على واجهة بحرية تبلغ 180 كلم.

وتعتبر الجهة من بين الجهات الأكثر إنتاجية في المغرب حيث تتوفر على مقومات اقتصادية في عدة مجالات؛ الفلاحة والصيد البحري والصناعة والسياحة والتجارة والصناعة التقليدية والمعادن، كما تتوفر على بنية تحتية مهمة تتشكل من طرق وموانئ وجامعات، وفضاءات ثقافية ورياضية.



## □ جهة الرباط-سلا القنيطرة

ويبلغ عدد سكان جهة الرباط سلا القنيطرة 4.508.866 نسمة، ثلثي الساكنة تستقر بالمجال الحضري ويصل معدل نشاط الساكنة إلى 36.3%، فيما تسجل نسبة البطالة 11.4%، وتصل في المجال الحضري إلى 14.7%.

ومن خلال هذا اللقاء التشاوري تم استحضار هذه المؤشرات التنموية والتداول حول آليات تميمها وتكريسها، وكذا استشراف آفاق التعاون المستقبلي بين الوزارة وباقي الفاعلين المحليين من أجل توحيد الجهود وتجويد الخدمات في المجال الاجتماعي، ومن مخرجات هذا اللقاء:

- توسيع قاعدة المستفيدين من الخدمات الاجتماعية؛
- اعتماد الرقمنة كمحرك لتعزيز قاعدة بيانات مختلف الفاعلين وتحسين الاستهداف؛
- تأهيل وإنشاء جيل جديد من الخدمات الاجتماعية تعتمد على الابتكار والشراكة؛
- الحرص على ضمان الاتقائية بين برامج الوزارة وباقي المتدخلين؛
- تنزيل مخطط جهوي مندمج في المجال الاجتماعي؛
- التنزيل الترابي للسياسات العمومية مع الحرص على تقليص التفاوتات المجالية.



### 2. مجال الرعاية الاجتماعية

- مشاريع في طور الإنجاز:

10 مشاريع

- مشاريع مبرمجة بشراكة مع المبادرة الوطنية للتنمية البشرية:

06 مشاريع

### 3. مجال المرأة



تنزيل استراتيجية الوزارة في مجال العنف ضد النساء بالجهة بشراكة مع الفاعلين المحليين



تأهيل وخلق جيل جديد من المراكز وتطوير وتجويد الخدمات



التنزيل الترابي لبرنامج «مغرب التمكين» عبر مشروع لدعم المقاولات النسائية ودعم التعاونيات النسائية بالجهة

### 4. مجال الطفولة

مواكبة تنزيل الجهاز الترابي المندمج لحماية الطفولة بالرباط وسلا والقنيطرة وسيدي قاسم

إحداث ودعم مراكز المواكبة لحماية الطفولة على مستوى الرباط، سلا، القنيطرة وسيدي قاسم



## المحور الثاني: المحطات الجهوية للقاءات التشاورية



### 5. مجال الأشخاص المسنين

- دعم وتأهيل مؤسسات الرعاية الاجتماعية التي تعنى بالأشخاص المسنين بالجهة؛
- تقوية قدرات الموارد البشرية العاملة مع الأشخاص المسنين بهذه المؤسسات؛
- دعم الجمعيات في مجال تقديم خدمات عن بعد بالوسط الأسري لفائدة الأشخاص المسنين؛
- تنظيم حملات توعوية وتوعوية بالجهة لحماية الأشخاص المسنين.

### 6. مجال الأسرة



### 7. مجال الإعاقة

- 
- تأهيل وخلق جيل جديد من المراكز وتطوير وتجويد الخدمات؛
  - إدماج بعد الإعاقة في مخططات التنمية الاقتصادية والاجتماعية الجهوية والمحلية؛
  - التنسيق لإحداث لجان محلية متعددة التخصصات في إطار تنزيل النظام الجديد لتقييم الإعاقة ومنح بطاقة إعاقة؛
  - وضع برنامج جهوي لتكوين الكوادر في مجال التوحد وتكوين أسر الأطفال في وضعية إعاقة التوحد من خلال استثمار نتائج برنامج رفيق؛
  - تطوير الولوجيات من خلال متابعة تنفيذ اتفاقيات الشراكة المبرمة مع المجالس الجماعية للرباط وسلا والقنيطرة وسوق أربعاء الغرب، في إطار البرنامج الوطني "مدن ولوجة"؛
  - تعبئة موارد مالية إضافية لدعم المبادرات الهادفة إلى التشغيل الذاتي وإحداث الأنشطة المدرة للدخل؛
  - التنسيق من أجل إعداد وتنفيذ برامج وأنشطة للتأسيس والتوعية في مجال الإعاقة.

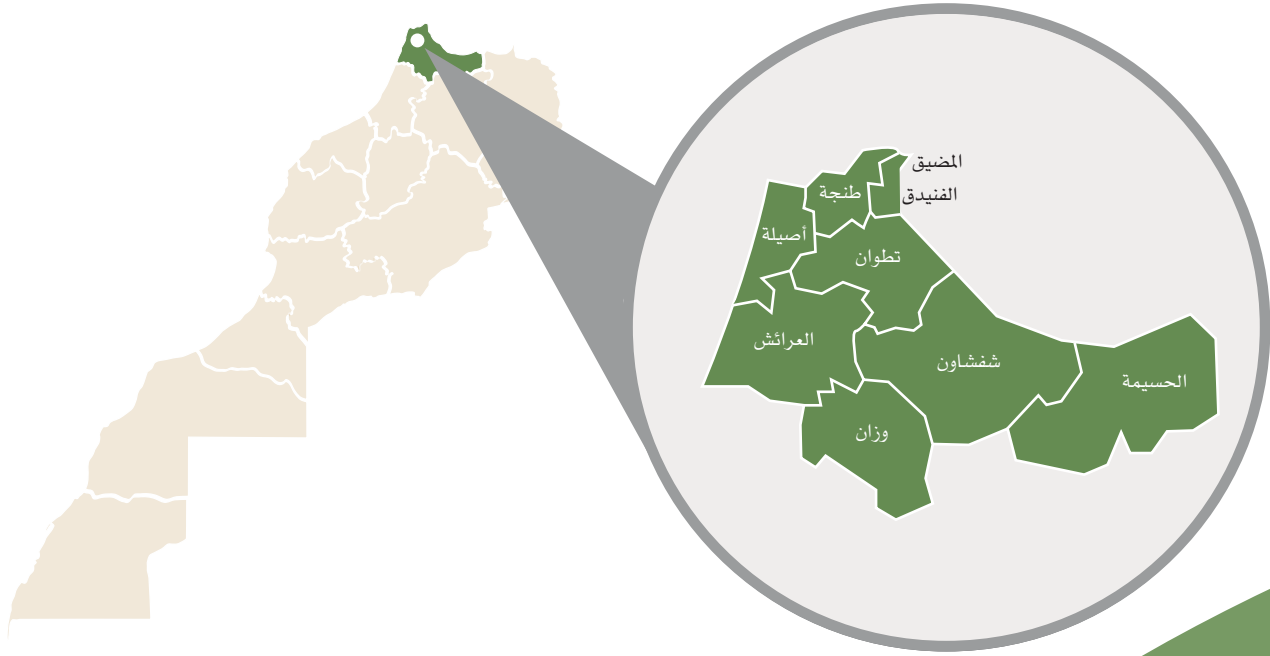

# المحطة 12

جهة طنجة - تطوان - الحسيمة

## I- لقاء طنجة-تطوان-الحسيمة: التصور الأولي للإستراتيجية والدينامية الاجتماعية بالجهة

وأضافت الوزيرة أنه إذا كانت جهة طنجة-تطوان-الحسيمة غنية بتنوع مواردها وبارئتها الحضاري والثقافي العريق والمنفتح على ثقافات عالمية، ودينامية مجتمعها المدني، فإنها تزخر أيضا بالتجارب الرائدة في مجال تدبير الشأن الاجتماعي بشراكة مع مكوناتها الجماعية، وهو ما سيعطيها السبق في الابتكار والتجديد في مجالات التضامن والإدماج الاجتماعي والتمكين الاقتصادي للفئات الهشة.

وأبرزت أنه ويقدر ما نؤكد على كون مدن طنجة وتطوان والحسيمة تشكل أقطابا اقتصادية وقاطرات تنمية للجهة، بقدر ما يجب الاشتغال أيضا لكي يكون القطب الاجتماعي فاعلا ومساهما في الرفع من مؤشرات التنمية البشرية بالجهة، وتحسين ظروف عيش الساكنة، لاسيما الذين هم في وضعية هشاشة، مؤكدة أن هذا من شأنه بلورة أجوبة تستجيب لانتظارات المواطنين بهذه الجهة، وإعطائها دينامية أكثر قوة

**يجب أن يكون القطب الاجتماعي فاعلا ومساهما في الرفع من مؤشرات التنمية البشرية بالجهة**

المنتخبة والمجتمع المدني ورؤساء المصالح الخارجية المعنية .

وشكل الاجتماع، ال 12 من نوعه منذ إطلاق هذه السلسلة من اللقاءات بالداخلية، فرصة للاطلاع على انتظارات وتطلعات الفاعلين المعنيين على الصعيد الترابي وإشراكهم في بلورة ملامح الإستراتيجية الجديدة ومخطط عمل القطب الاجتماعي، وكذا لتعزيز الانسجام بين المخطط وبرامج التنمية الترابية في المجالات الاجتماعية، التي يوليها المغرب اهتماما خاصا.

وأكدت السيدة عواطف حيار في كلمة بالمناسبة، أن هذا الاجتماع هو بمثابة منصة للإنصات والإصغاء والاستماع للمقترحات والأفكار والتفاعل حول استراتيجية الوزارة على المستوى الجهوي، وذلك من خلال تفكير وذكاء جماعي، يهدف في المقام الأول إلى دعم ركائز الدولة الاجتماعية كما أرادها صاحب الجلالة الملك محمد السادس، نصره الله.

انعقدت، يوم الجمعة 04 فبراير 2022، أشغال اللقاء التشاوري الجهوي لجهة طنجة-تطوان-الحسيمة، حول استراتيجية وزارة التضامن والإدماج الاجتماعي والأسرة والمؤسسات التابعة لها 2021 - 2026.

وشكل تصور الإستراتيجية الجديدة للقطب الاجتماعي 2021 - 2026 لوزارة التضامن والإدماج الاجتماعي والأسرة محور هذا الاجتماع التنسيق الذي نظم بمشاركة مجموعة من الفاعلين الترابيين.

وجرى اللقاء بشكل جمع بين الحضوري وعن بعد، برئاسة وزيرة التضامن والإدماج الاجتماعي والأسرة، السيدة عواطف حيار، وبحضور عامل إقليم الفحص أنجرة السيد عبد الخالق المرزوقي نيابة عن والي جهة طنجة - تطوان - الحسيمة السيد محمد مهيدية، ورئيس مجلس الجهة السيد عمر مورو، وبرلمانيين وممثلي الهيئات



السيدة عواطف حيار ترأس بمدينة طنجة، اللقاء التشاوري الجهوي لجهة طنجة-تطوان-الحسيمة





■ السيدة الوزيرة عواطف حيار، تقوم بزيارة ميدانية لعدد من المشاريع الاجتماعية

## II- مؤشرات الدينامية الاجتماعية بجهة طنجة - تطوان - الحسيمة

أشاد المشاركون في اللقاء التشاوري بالعرض القيم والشامل الذي قدمته السيدة الوزيرة، عواطف حيار، وعبروا من خلال تدخلاتهم على مجموعة من الاقتراحات التي تشغل بال المواطنين بالجهة، والمتعلقة بالأسر والأشخاص في وضعية هشاشة وخصوصا الأشخاص في وضعية إعاقة والأطفال والنساء في وضعية صعبة، والنهوض بالعنصر البشري.

والفتيات في وضعية صعبة، واشتغال الوزارة على مشروع «الأمهات الحاضنات» عبر اقتراح تكوينهم في مجال التكفل بالأطفال، والعمل على تحيين معايير تقييم الإعاقة.

بموقعها الجغرافي المتميز كأقرب نقطة للقارة الأوروبية، تشكل جهة-طنجة-تطوان الحسيمة واجهة المغرب نحو النصف الشمالي للكرة الأرضية، ببنياتها التحتية العالمية، أقامت الجهة خط وسط التواصل الإنساني والاقتصادي مع بلدان المعمور.

سجلت جهة الشمال خلال السنوات الأخيرة نموا ديموغرافيا متسارعا، بمعدل جهوي يصل إلى 1,49 في المائة، والذي جعل الجهة الأصغر مساحة بالمغرب هي الأعلى من حيث الكثافة السكانية، حيث يعيش بها أزيد من 3 ملايين و 620 ألف نسمة، أي بمعدل 221 نسمة في الكيلومتر المربع. ■

وتمحورت جلسة النقاشات حول مجموعة من النقاط، أهمها تعزيز التقائية برامج الوزارة ومخططات التنمية بالجهة، مع ضرورة استحضار التوقعات والأرقام الواردة في البرنامج الحكومي.

**تنزيل  
البرامج  
بتكلفة لا  
تشكل عائقا  
مع استحضار  
الأرقام  
الواردة في  
البرنامج  
الحكومي**

كما تطرق المشاركون في هذا النقاش المثمر إلى ضرورة تعزيز حكمة والتقائية تدخلات القطب الاجتماعي، عبر اعتماد الرقمنة في مجال الحماية الاجتماعية، مع إحداث مراكز أخرى بالجهة، وإدماج خريجي المعهد الوطني للعمل الاجتماعي.

وقد أجابت السيدة الوزيرة على مجمل التساؤلات المطروحة وقدمت مجموعة من الاقتراحات والإجراءات العملية، المرتبطة بضرورة الاستثمار في الأسرة عن طريق تقديم برامج التربية الوالدية والوساطة الأسرية والدروس التحسيسية والتوعوية للنساء

في المجال الاجتماعي.

وأشارت السيدة الوزيرة إلى أن اللقاء يروم تقاسم الخطوط العريضة للاستراتيجية الجديدة للوزارة وأدورها الميدانية المتمثلة في وكالة التنمية الاجتماعية ومؤسسة التعاون الوطني كي تؤسس لاستراتيجية هدفها التنمية الدامجة والمستدامة وتحقيق المساواة والعدالة المجالية، استراتيجية غرضها تثمين الرأسمال البشري وتقوم على مبدأ الإنصات والإصغاء، مبرزة أن الهدف الأساسي هو إضفاء الطابع الجهوي على مضامين الاستراتيجية الطموحة وتجويد الرؤية المقترحة.

ومن جهته، قال رئيس مجلس جهة طنجة - تطوان - الحسيمة السيد عمر مورو أن اللقاء يندرج في نطاق تنزيل عقد البرنامج بين الدولة والجهة، الذي يتضمن البرامج والمشاريع ذات الأولوية، التي من شأنها النهوض بجميع المجالات الحيوية بالمنطقة، ولاسيما قطاع التنمية الاجتماعية والإدماج الاجتماعي.

واعتبر أن اللقاء يشكل أيضا مناسبة لتجديد الانفتاح والتواصل واستشراف العمل المشترك، بين مجلس الجهة والقطاعات الحكومية والمصالح الجهوية اللامركزية والمجتمع المدني من أجل إجراء مخرجات المشروع التنموي في أفق صياغة رؤية تؤسس لهندسة اجتماعية جديدة واستحضار التلقائية بين البرامج الحكومية وبرامج التنمية الجهوية وتبنيها بطريقة تشاركية.

ونوه السيد عامل إقليم الفحص أنجرة بمرامي اللقاء التشاوري الذي يجمع مختلف الفاعلين الترابيين على مستوى جهة طنجة - تطوان - الحسيمة، موضحا أن الهدف الأسمى هو تعزيز مكانة المجالات الترابية كفاعل رئيسي في إعداد السياسات العمومية محليا وانجازها وفقا للرؤية الحكيمة لصاحب الجلالة الملك محمد السادس، نصره الله.

وأكد أن أهمية الإستراتيجية الاجتماعية وتنزيلها على أرض الواقع بالشكل الصحيح يقتضي من كافة المتدخلين العمل بالتقائية وانسجام لتوفير البنيات الاجتماعية الضرورية والدعم الاجتماعي للملازم للفئات في وضعية هشّة على الخصوص، مشددا على أن الهدف هو توفير بيئة ملائمة لتحرير الطاقات وتحفيز الابتكار الاجتماعي، وكذا ضمان النجاعة في التدخلات التي تعنى

بالشأن الاجتماعي. ■



## III- وضعية القطب الاجتماعي

### • مؤسسات الرعاية الاجتماعية:

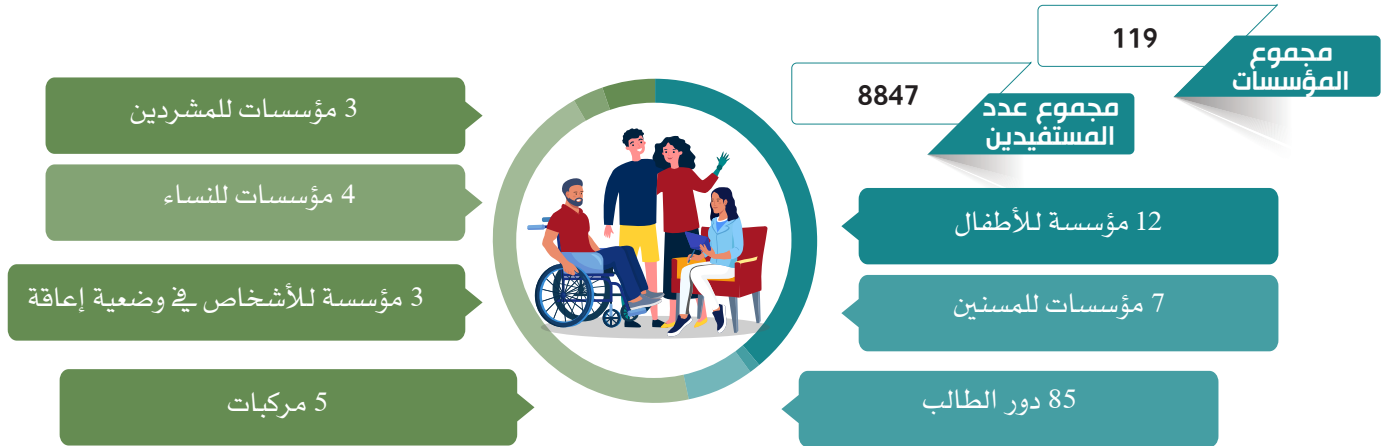

### • دعم المراكز الاجتماعية الكبرى

31 مركز

### • برامج التعاون الوطني

#### • المساعدة الاجتماعية

المساعدة الاجتماعية (الاستقبال، الاستماع، التشخيص، التوجيه، التتبع والمواكبة...) «مراكز المساعدة الاجتماعية-مراكز التوجيه والمساعدة لفائدة الأشخاص في وضعية إعاقة -وحدات حماية الطفولة -فضاءات متعددة الوظائف للنساء»

109 مركز

#### • الخدمات الاجتماعية للتكفل بالأشخاص في وضعية صعبة

208 مركز

### • المعهد الوطني للعمل الاجتماعي

- توفر الجهة على المعهد الوطني للعمل الاجتماعي INAS؛
- تم رفع الطاقة الاستيعابية من 75 طالب إلى 355 طالب في غضون ثلاث سنوات؛
- تم تغيير مرسوم تنظيم المعهد، حيث أسندت له مهام التكوين الأساسي والمستمر إضافة إلى البحث العلمي وإجراء دراسات لفائدة الغير؛
- تأهيل بناية المعهد لتحسين بنية استقبال الطلبة والطالبات.

## • الحملة الوطنية التحسيسية الـ19 لوقف العنف ضد النساء

في إطار فعاليات الحملة الوطنية التحسيسية التاسعة عشر لوقف العنف ضد النساء والفتيات، المنظمة في الفترة الممتدة من 25 نونبر إلى غاية 10 دجنبر 2021، حول موضوع «التحسيس في الوسط المدرسي حول مناهضة العنف ضد النساء والفتيات» وتحت شعار «أنخرط» «je m'engage»، تم تنظيم عدة ورشات تحسيسية تفاعلية لفائدة تلميذات وتلاميذ المؤسسات التعليمية (بطنجة - العرائش - تطوان - الحسيمة)، من تأطير طلبة الجامعات، بالإضافة إلى أنشطة وندوات أشرفت على تنظيمها مؤسستا التعاون الوطني ووكالة التنمية الاجتماعية.

## • برنامج تعزيز شبكة مراكز الإيواء

في إطار تنفيذ التزامات الوزارة الواردة في إعلان مراكش، والمتعلق بإحداث وتفعيل 65 مركزا للاستقبال وإيواء النساء ضحايا العنف، عملت الوزارة بشراكة مع التعاون الوطني على إحداث 08 مؤسسات متعددة الوظائف للنساء على مستوى جهة طنجة - تطوان - الحسيمة: مؤسسة واحدة بكل من الحسيمة، وشفشاون، ووزان، والعرائش، وطنجة، والفحص أنجرة، وتطوان وعمالة المضيق - الفنيدق.

## • برنامج التكوين الخاص بالعاملين في مسار التكفل بالنساء ضحايا العنف

الاستفادة من الدورة التكوينية الخاصة بالعاملين في مسار التكفل بالنساء ضحايا العنف في الفترة الممتدة من 8 إلى غاية 22 دجنبر 2021، بمعدل مشاركة بلغ 150 مشارك ومشاركة في كل وحدة. وتضمنت وحدات التكوين التالية:



## • برامج وكالة التنمية الاجتماعية

### - الإدماج الاجتماعي عبر النشاط الاقتصادي

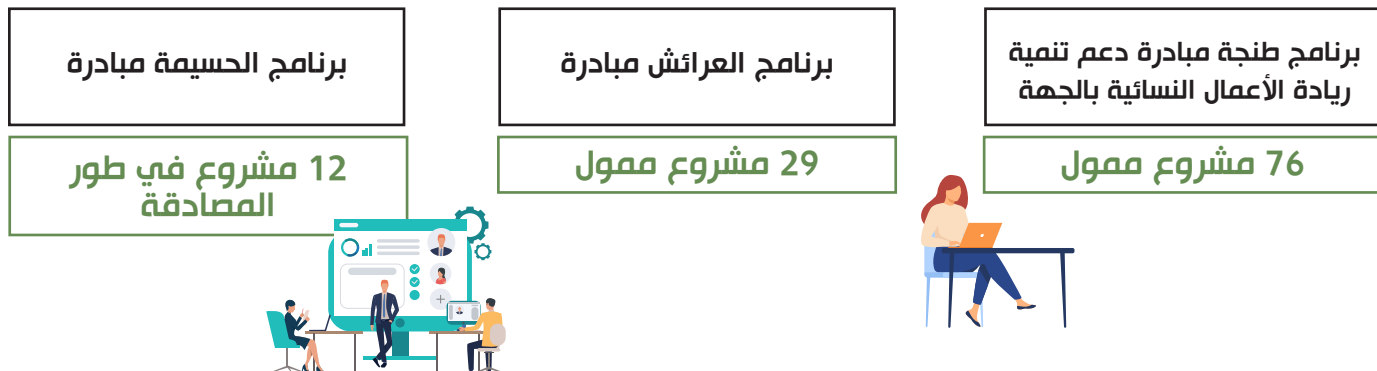

## المحور الثاني: المحطات الجهوية للقاءات التشاورية

### • المواكبة المحلية للبرامج الاجتماعية الوطنية

برنامج التنشيط الاجتماعي  
عن قرب الحسيمة

برنامج التنشيط الاجتماعي عن  
قرب فحص أنجرة على مستوى  
المؤسسات التعليمية

برنامج التنشيط الاجتماعي  
عن قرب تارجيست



### - تقوية قدرات الفاعلين المحليين

برنامج ارتقاء بمؤسسات  
الرعاية الاجتماعية بالفحص  
انجرة

برنامج ارتقاء بمؤسسات  
الرعاية الاجتماعية بطنجة

برنامج ارتقاء الحسيمة



### - المشاريع المدعمة في إطار مقارنة الشباك

المواكبة المحلية للبرامج  
الاجتماعية الوطنية  
( 1 مشروع )

الإدماج الاجتماعي عبر النشاط  
الاقتصادي ( 3 مشاريع )

تقوية قدرات الفاعلين  
المحليين ( 2 مشاريع )

## IV- آفاق التعاون

- تأهيل وخلق جيل جديد من المراكز وتطوير وتجويد الخدمات؛
- تأهيل المراكز الاجتماعية (تأهيل وملاءمة البنايات، التجهيزات، اعتماد النجاعة الطاقية واحترام البيئة، الربط بشبكة الهاتف والإنترنت، توفير موارد بشرية مؤهلة، رقمنة البرامج والخدمات، تبسيط المساطر، تطوير اليات العمل وجودة الخدمات...):
- رقمنة البرامج والخدمات (مكتب الضبط، شواهد الإعاقه، مقترح بوابة الكترونية للولوج للخدمات والبرامج الاجتماعية...):
- تعزيز برامج المساعدة والإدماج الاجتماعي بالجهة؛
- التنزيل الترابي لبرامج السياسات العمومية المندمجة في المجال الاجتماعي؛
- توفير مساعدين اجتماعيين وأطر متخصصة للمراكز الجديدة المحدثه والتي تدخل ضمن منظومة المساعدة والإدماج الاجتماعي؛
- تقوية برنامج التمكين الاقتصادي والاجتماعي للفائدة النساء: التكوين التأهيلي، مواكبة الخريجات لإحداث تعاونيات أو مقاولات صغرى، تمويل المشاريع للإدماج الاقتصادي، تنظيم معارض للاقتصاد الاجتماعي والتضامني...؛
- مشروع إحداث مركز الإسعاف الاجتماعي المتنقل للأشخاص في وضعية صعبة SAMU SOCIAL ؛
- تجويد الخدمات المقدمة بالمراكز الاجتماعية لإيواء الأشخاص في وضعية صعبة؛
- إحداث مراكز المواكبة لحماية الطفولة وتفعيل الأجهزة الترابية المندمجة لحماية الطفولة بالجهة؛
- التكوين المستمر وتقوية قدرات العاملين بالمراكز الاجتماعية؛
- التأهيل والتكوين المستمر للعاملين بمؤسسات الرعاية الاجتماعية والمراكز الاجتماعية؛
- تأهيل وتكوين الجمعيات في مجال العمل الاجتماعي والتوجهات الجديدة للقطب الاجتماعي.

### 1. تمهيد

تتميز جهة طنجة-تطوان-الحسيمة بموقع متميز بحيث تعتبر أقرب نقطة للقارة الأوروبية؛ وبذلك أصبحت الجهة خطا للتواصل الانساني والاقتصادي على مع بلدان المعمور .

ومن خلال تشخيص الوضعية السوسيو-اقتصادية جهة طنجة تطوان الحسيمة، تبين أن المنطقة تتوفر على عمالتين وستة أقاليم و تزخر بمؤهلات حضارية وطبيعية واعدة، تعتبر بمثابة مقومات استراتيجية للتنمية المحلية على عدة مستويات ثقافية وسياحية؛ خصوصا وأن الجهة يغلب عليها الطابع القروي والشبه الحضري، حيث تشكل الجماعات القروية نسبة % 88 من مجموع الجماعات المحلية، في حين يقارب معدل النشاط القروي نسبة % 49.9 في المجال القروي مقارنة مع المجال الحضري الذي لا يتجاوز % 43.4 .

مكن هذا اللقاء من استجلاء مجموعة من المعوقات التي تعرفها الجهة كنسبة البطالة التي تبلغ في الجهة % 8.6 ، حيث تعرف ارتفاعا في المجال الحضري % 11.9 مقارنة مع المجال القروي % 3.6 ، أما فيما يتعلق بنسبة أمية النساء % 41.8 مقابل % 20.5 بالنسبة للرجال. مما يستدعي تأهيل العنصر البشري، ولاسيما تمكين المرأة، لمسايرة التطورات التنموية التي تطمح إليها المنطقة .

وتنزيلا للتوجيهات الملكية السامية الملك محمد السادس نصره الله، الداعية للنهوض بالتنمية وتحقيق العدالة الاجتماعية، وتفعيلاً لتوصيات النموذج التنموي الجديد القائم على تعزيز مكانة الجماعات الترابية من خلال اشراكها في بلورة وتفعيل السياسات العمومية، مكن هذا اللقاء من استخلاص العديد من التوصيات، همت بالأساس:

- دعم النساء وتمكينهن اقتصادياً من خلال تشجيع خلق المقاولات الذاتية والأنشطة المدرة للدخل؛
- تعزيز الالتقائية والتكامل في البرامج لعقلنة التدخل العمومي؛

# المحور الثاني: المحطات الجهوية للقاءات التشاورية

- تجويد الخدمات الاجتماعية وتشجيع الابتكار الاجتماعي؛
- الاعتماد على الرقمنة في عملية تتبع ومواكبة المشاريع الاجتماعية بالجهة؛
- تنزيل مخطط جهوي مندمج في المجال الاجتماعي؛
- الحد من الفوارق الاجتماعية والمجالية وضمان الحماية الاجتماعية للأسر والفئات الاجتماعية في وضعية صعبة.

## 2. مجال الرعاية الاجتماعية

### • مشاريع في طور الإنجاز



عدد المشاريع: 40

- 11 لفائدة الأطفال في وضعية صعبة
- 8 لفائدة النساء في وضعية صعبة
- 10 لفائدة الأشخاص في وضعية إعاقة
- 5 لفائدة الأشخاص المسنين
- 6 لفائدة الأشخاص في وضعية صعبة

### • المشاريع المبرمجة أو في طور الإنجاز

عدد المشاريع: 15

- 5 لفائدة النساء في وضعية صعبة
- 3 لفائدة الأطفال في وضعية صعبة
- 3 لفائدة الأشخاص في وضعية إعاقة
- 4 لفائدة الأشخاص في وضعية صعبة

### • المشاريع المستقبلية

عدد المشاريع: 17



- 7 لفائدة النساء في وضعية صعبة
- 1 لفائدة الأطفال في وضعية صعبة
- 2 لفائدة الأشخاص في وضعية إعاقة
- 2 لفائدة الأشخاص المسنين بدون عائل
- 5 لفائدة الأشخاص في وضعية صعبة



### 3- مجال المرأة

تأهيل وخلق جيل جديد من المراكز وتطوير وتجويد الخدمات، من خلال:

#### التمكين الاقتصادي للنساء والفتيات «مغرب التمكين»



- إتمام تنفيذ اتفاقية الشراكة لإعداد وتفعيل برنامج التمكين الاقتصادي للنساء والفتيات بجهة طنجة-تطوان-الحسيمة «جهات ناهضة»، والتي تهدف إلى:
  - تنظيم دورات تكوينية حول إنشاء المقاولة وتطويرها؛
  - تنظيم ورشات عمل لتمكين المستفيدات من صياغة مشاريعهن؛
  - مواكبة المستفيدات خلال مرحلة إنشاء المقاولة وبعد الشروع في العمل؛
  - تقديم الدعم المالي لمشاريعهن الفردية والجماعية.
- وضع مخطط عمل تنفيذي وإرساء آليات الحكامة للتتبع والتقييم؛
- تطوير وتجويد خدمات الفضاءات متعددة الوظائف للنساء.

#### مناهضة العنف ضد النساء



- إدماج مناهضة العنف ضد النساء في برامج التنمية الجهوية؛
- تنزيل استراتيجية الوزارة في مجال العنف ضد النساء بالجهة بشراكة مع الفاعلين المحليين؛
- إحداث الخلية اللامركزية التابعة للقطاع بالجهة؛
- مواصلة دعم مراكز الاستماع بالجهة ومواكبتها لاعتماد رقمنة الخدمات مع تشجيعها على العمل في إطار شبكات؛
- مواصلة توسيع شبكة المؤسسات متعددة الوظائف للنساء؛
- إحداث وتطوير نظام معلوماتي خاص بالمؤسسات متعددة الوظائف؛
- تقوية قدرات العاملين في سلسلة التكفل بالنساء ضحايا العنف خاصة في المؤسسات المتعددة الوظائف للنساء ومراكز الاستماع واعتماد الرقمنة في التكوين. ووضع رهن إشارتهم أدوات العمل؛
- تنظيم حملات تحسيسية وتوعوية لمناهضة العنف ضد النساء.

### 4- مجال الطفولة



## المحور الثاني: المحطات الجهوية للقاءات التشاورية

### 5. مجال الأشخاص المسنين



- دعم وتأهيل مؤسسات الرعاية الاجتماعية التي تعنى بالأشخاص المسنين بالجهة؛
- تقوية قدرات الموارد البشرية العاملة مع الأشخاص المسنين بهذه المؤسسات؛
- دعم الجمعيات في مجال تقديم خدمات عن بعد بالوسط الأسري لفائدة الأشخاص المسنين؛
- تنظيم حملات تحسيسية وتوعوية بالجهة لحماية الأشخاص المسنين.

### 6. مجال الأسرة

دعم مشاريع الجمعيات لتوفير التكوين والمواكبة وتطوير وتجويد خدمات القرب للأسر، لا سيما في مجال التربية الوالدية والوساطة الأسرية.



العمل على بلورة سياسة عمومية مندمجة للأسرة تتضمن محاور كل مكونات الأسرة وبتنسيق مع الفاعلين على مستوى الجهة.

### 7. مجال الإعاقة

- تأهيل وخلق جيل جديد من المراكز وتطوير وتجويد الخدمات؛
- إدماج بعد الإعاقة في مخططات التنمية الاقتصادية والاجتماعية الجهوية والمحلية؛
- التنسيق لإحداث لجان محلية متعددة التخصصات في إطار تنزيل النظام الجديد لتقييم الإعاقة ومنح بطاقة إعاقة؛
- وضع برنامج جهوي لتكوين المكونين في مجال التوحد وتكوين أسر الأطفال في وضعية إعاقة التوحد من خلال استثمار نتائج برنامج رقيق؛
- تطوير الولوجيات من خلال متابعة تنفيذ اتفاقيات الشراكة المبرمة مع المجالس الجماعية لطنجة وتطوان ووزان، في إطار البرنامج الوطني «مدن ولوجة»؛
- تعبئة موارد مالية إضافية لدعم المبادرات الهادفة إلى التشغيل الذاتي وإحداث الأنشطة المدرة للدخل؛
- التنسيق من أجل إعداد وتنفيذ برامج وأنشطة للتحسيس والتوعية في مجال الإعاقة.

### 8. مجال تعزيز الرأسمال البشري في مجال العمل الاجتماعي والمجالات المرتبطة به

- خلق تكوينات جديدة بالمعهد الوطني للعمل الاجتماعي تتماشى مع مخرجات النموذج التنموي الجديد؛
- المساهمة في تقوية قدرات المجتمع المدني و الفاعلين المحليين من خلال توفير تكوينات إسهادية؛
- توفير بناية جديدة للمعهد الوطني للعمل الاجتماعي، بشراكة مع الفاعلين المحليين.

